

The Samsung logo, consisting of the word "SAMSUNG" in white, uppercase letters inside a blue oval shape.

SAMSUNG

SM-T555

Brugervejledning

Indhold

Læs dette først

Kom godt i gang

- 6 Pakkens indhold
- 7 Enhedens udseende
- 9 Bruge SIM- eller USIM-kort og batteri
- 12 Bruge et hukommelseskort
- 14 Tænde og slukke for enheden
- 15 Låse og oplåse skærmen

Grundlæggende brug

- 16 Bruge touchskærmen
- 19 Startskærmlayout
- 23 Informationspanel
- 25 Åbne apps
- 25 Installere eller afinstallere apps
- 27 Indtaste tekst
- 29 Tage skærbillede
- 29 Mine filer
- 30 Strømbesparende funktion

Netværksforbindelse

- 31 Mobile data
- 31 Wi-Fi
- 32 Mobilt hotspot og internetdeling

Bevægelses- og brugbarhedsfunktioner

- 34 Bevægelser og gestik
- 36 Multi-vindue

Tilpasning

- 40 Administrere Startskærm og skærmen
Apps
- 41 Angive baggrund og ringetoner
- 42 Skifte skærmlåsemetode
- 43 Privat tilstand
- 45 Oprette konti

Telefon

- 46 Foretage opkald
- 47 Modtage opkald
- 48 Funktioner under samtaler

Kontakter

- 49 Tilføj kontakt
- 50 Importere og eksportere kontakter
- 50 Søg efter kontakter

Beskeder og e-mail

- 51 Beskeder
- 52 E-mail

Kamera

- 54 Grundlæggende optagelse
- 55 Optagelsestilstande
- 57 Kameraindstillinger

Galleri

- 58 Se indhold på enheden

Nyttige apps og funktioner

- 59 S Finder
- 59 S Planner
- 61 Internet
- 62 Musik
- 63 Video
- 64 Ur
- 65 Lommeregner
- 65 Notat
- 66 Smart Manager
- 67 Google-apps

Forbinde til andre enheder

- 70 Bluetooth
- 72 Wi-Fi Direct
- 74 Hurtig tilslutning
- 75 SideSync 3.0
- 82 Screen Mirroring
- 84 Udskrive fra mobilenhed

Enheds- og dataadministrator

- 85 Overføre data fra din forrige enhed
- 87 Bruge enheden som en flytbar disk til dataoverførsel
- 87 Opdatere enheden
- 88 Sikkerhedskopiere og gendanne data
- 89 Foretage nulstilling af data

Indstillinger

- 90 Om Indstillinger
- 90 Forbindelse
- 93 Enhed
- 94 Personlig
- 99 System

Appendiks

- 102 Fejlsøgning
- 107 Sådan fjernes batteriet (ikke-udtagelig type)

Læs dette først

Du bør læse vejledningen, før du tager enheden i brug, for at opnå en sikker og korrekt brug.

- Beskrivelserne er baseret på enhedens standardindstillinger.
- Noget indhold kan variere i forhold til din enhed, afhængigt af det geografiske område, tjenesteudbyderen eller enhedens software.
- Indhold (af høj kvalitet), der kræver et højt CPU- og RAM-forbrug, vil påvirke enhedens generelle ydelse. Apps, der er relaterede til indholdet, fungerer muligvis ikke korrekt, afhængigt af enhedens specifikationer og det miljø, den anvendes i.
- Samsung er ikke ansvarlig for problemer med ydelsen, der forårsages af apps fra andre udbydere end Samsung.
- Samsung er ikke ansvarlig for ydelsesproblemer eller inkompatibilitet, der skyldes redigerede indstillinger i registreringsdatabasen eller modificeret operativsystemsoftware. Hvis du forsøger at tilpasse operativsystemet, kan det medføre, at din enhed eller dine apps ikke fungerer korrekt.
- Software, lydkilder, baggrunde, billeder og andet medieindhold på denne enhed er givet i licens til begrænset brug. Det er en overtrædelse af lovene om ophavsret at kopiere eller bruge disse materialer til erhvervsmæssige eller andre formål. Brugerne er alene ansvarlige for ulovlig brug af medier.
- Der kan påløbe ekstra gebyrer for datatjenester, f.eks. sms- og mms-beskeder, upload og download, automatisk synkronisering eller placeringstjenester, afhængigt af dit abonnement. Ved overførsel af store datamængder anbefales det at bruge Wi-Fi-funktionen.
- Standardapps, der følger med enheden, er underlagt opdateringer, og understøttelsen kan ophøre uden forudgående varsel. Hvis du har spørgsmål om en app, der leveres med enheden, kan du kontakte et Samsung servicecenter. Kontakt tjenesteudbyderen angående brugerinstallerede apps.
- Ændring af enhedens operativsystem eller installation af software fra uofficielle kilder kan medføre, at enheden ikke fungerer korrekt samt beskadigelse eller tab af data. Disse handlinger er overtrædelser af din Samsung-licensaftale og vil ugyldiggøre din garanti.

Vejledningens ikoner



Advarsel: Situationer, hvor der er risiko for, at du eller andre kommer til skade



Forsigtig: Situationer, hvor der er risiko for, at enheden eller andet udstyr beskadiges



Bemærk: Bemærkninger, tip eller yderligere oplysninger

Kom godt i gang

Pakkens indhold

Kontroller, at følgende dele er i æsken:

- Enhed
- Hurtigstart



- De dele, der følger med enheden, og eventuelt tilbehør kan variere alt afhængigt af dit geografiske område eller din tjenesteudbyder.
- De medfølgende dele er kun beregnet til brug sammen med denne enhed og er muligvis ikke kompatible med andre enheder.
- Udseende og specifikationer kan ændres uden forudgående varsel.
- Du kan købe mere tilbehør hos din lokale Samsung-forhandler. Du skal sikre dig, at det er kompatibelt med enheden inden købet.
- Brug kun tilbehør, der er godkendt af Samsung. Brug af tilbehør, der ikke er godkendt, kan medføre ydelsesproblemer og funktionsfejl, der ikke dækkes af garantien.
- Tilgængeligheden af alt tilbehør er underlagt ændringer og afhænger udelukkende af producentvirksomheden. Besøg Samsungs websted, hvis du vil have flere oplysninger om tilgængeligt tilbehør.



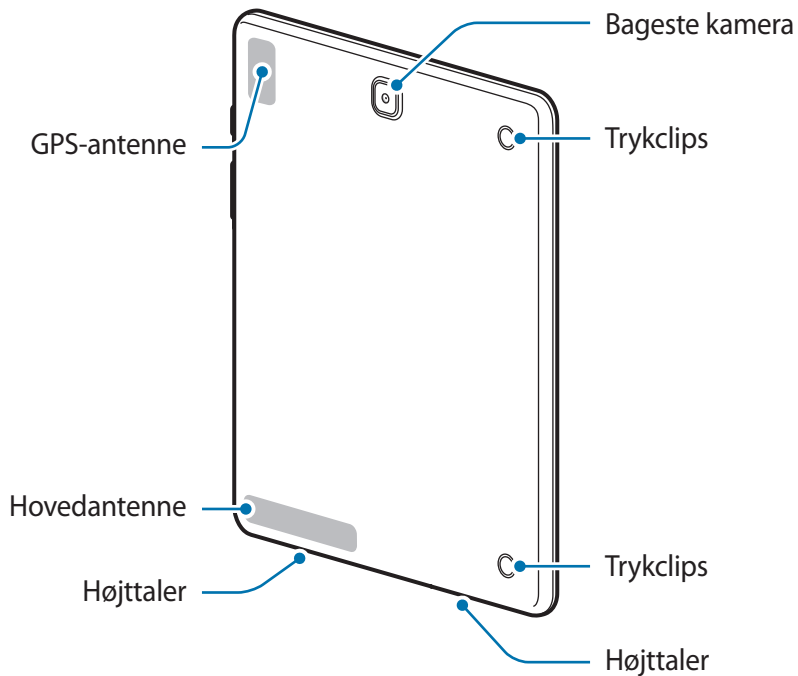
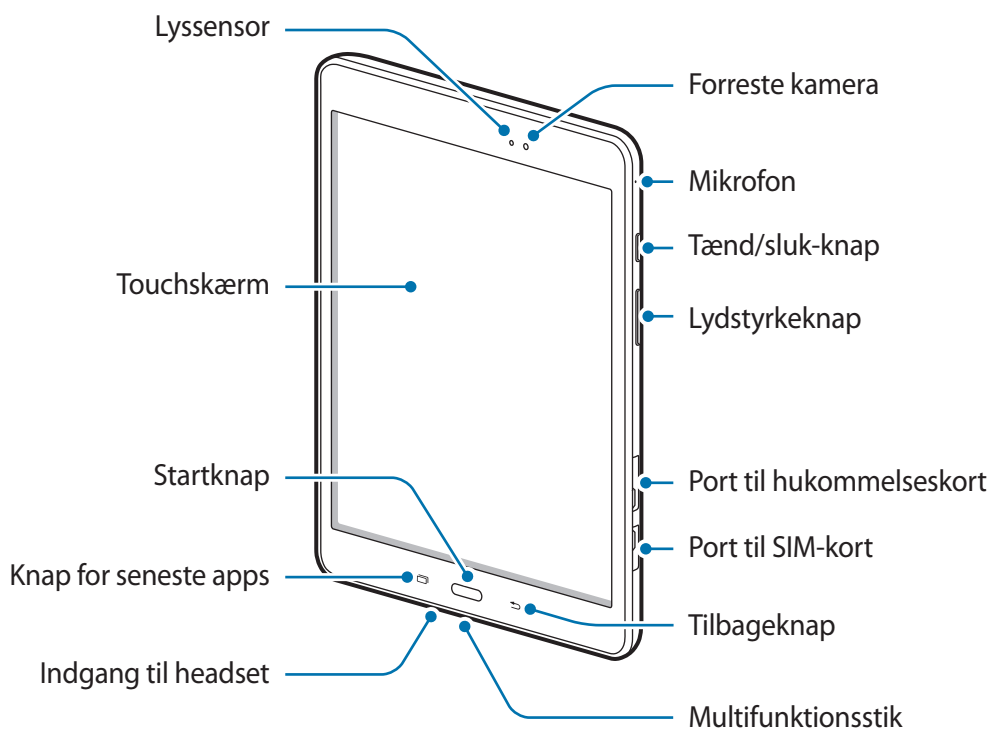

Enhedens udseende





- Undgå at dække antenneområdet med dine hænder eller andre objekter. Dette kan medføre tilslutningsproblemer eller tappe batteriet for strøm.
- Det anbefales at bruge en skærmbeskytter, der er godkendt af Samsung. Ikke-godkendte skærmbeskyttere kan medføre funktionsfejl på sensorerne.
- Lad ikke touchskærmen komme i kontakt med vand. Der kan opstå fejl på touchskærmen under fugtige forhold, eller hvis den udsættes for vand.

Knapper

Knap	Funktion
 Tænd/sluk	<ul style="list-style-type: none"> • Tryk og hold for at tænde eller slukke enheden. • Tryk for at tænde eller låse skærmen.
 Seneste apps	<ul style="list-style-type: none"> • Tryk for at åbne listen over de seneste apps. • Tryk og hold for at starte visningen delt skærm.
 Startskærm	<ul style="list-style-type: none"> • Tryk for at tænde skærmen, når skærmen er låst. • Tryk for at gå tilbage til Startskærmen. • Tryk og hold for at starte Google.
 Tilbage	<ul style="list-style-type: none"> • Tryk for at gå tilbage til den forrige skærm.
 Lydstyrke	<ul style="list-style-type: none"> • Tryk for at justere enhedens lydstyrke.

Bruge SIM- eller USIM-kort og batteri

Isætte SIM- eller USIM-kortet

Isæt SIM- eller USIM-kortet, som du har modtaget fra teleudbyderen.



- Der kan kun bruges microSIM-kort i denne enhed.
- Afhængigt af tjenesteudbyderen er visse LTE-tjenester muligvis ikke tilgængelige. Yderligere oplysninger om tilgængelige tjenester fås ved henvendelse til din tjenesteudbyder.

1 Åbn dækslet til porten til SIM-kortet.

2 Isæt SIM- eller USIM-kortet med de guldfarvede kontakter vendende nedad.

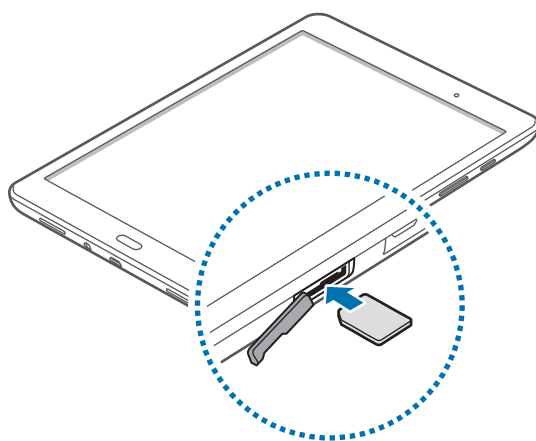

3 Tryk forsigtigt SIM- eller USIM-kortet ind i porten, indtil det låses på plads.



- Sæt ikke et hukommelseskort i porten til SIM-kortet. Hvis et hukommelseskort sætter sig fast i porten til SIM-kortet, skal du aflevere enheden i et af Samsungs servicecentre for at få fjernet hukommelseskortet.
- Vær forsigtig med ikke at miste eller lade andre bruge SIM- eller USIM-kortet. Samsung er ikke ansvarlig for nogen skader eller ulemper, der forårsages af mistede eller stjålne kort.

4 Luk dækslet til porten til SIM-kortet.

Fjerne SIM- eller USIM-kortet

- 1 Åbn dækslet til porten til SIM-kortet.
- 2 Tryk på SIM- eller USIM-kortet med din finger, og træk det derefter ud.

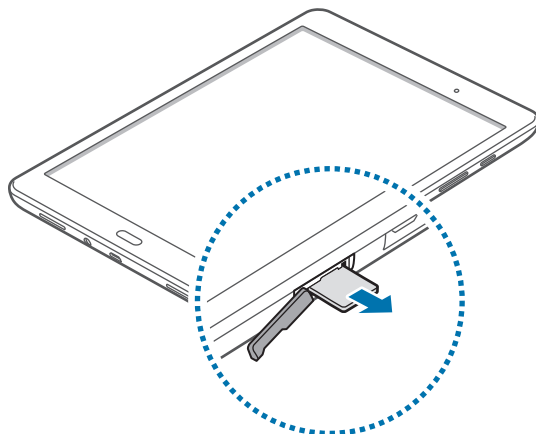

- 3 Luk dækslet til porten til SIM-kortet.

Oplade batteriet

Oplad batteriet med opladeren, før du bruger det første gang. Du kan også oplade batteriet ved hjælp af en computer ved at forbinde dem med USB-kablet.





Brug kun opladere, batterier og kabler, som er godkendte af Samsung. Ikke-godkendte opladere eller kabler kan få batteriet til at eksplodere eller beskadige enheden.

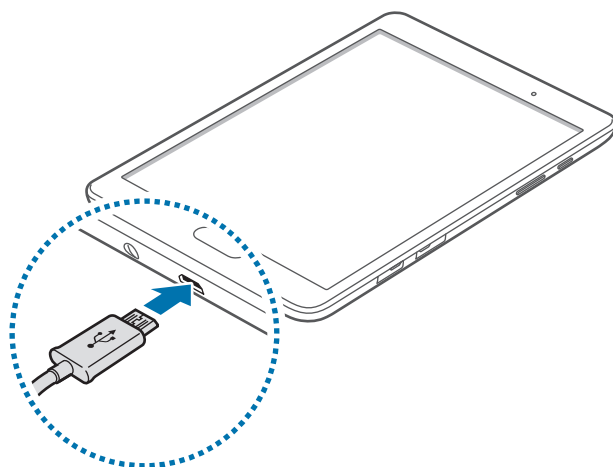

- Når batteriet er ved at løbe tør for strøm, er batteriikonet tomt.
- Hvis batteriet er totalt afladet, kan du ikke tænde enheden, selv om opladeren er tilsluttet. Lad det tømte batteri lade op et par minutter, før du tænder for enheden.
- Hvis du kører flere apps samtidigt eller bruger netværks-apps eller apps, der skal have forbindelse til en anden enhed, bruges batteriet hurtigt op. Du bør altid lade batteriet helt op, før du bruger disse apps for at undgå, at forbindelsen til netværket afbrydes, eller at batteriet løber tør under en dataoverførsel.

- 1 Slut USB-kablet til USB-strømadapteren, og sæt derefter enden af USB-kablet ind i indgangen til multifunktionsstikket.



 Enheden kan blive alvorligt beskadiget, hvis opladeren tilsluttes forkert. Skader som følge af forkert brug dækkes ikke af garantien.

- 2 Slut USB-strømadapteren til en stikkontakt.



- Du kan bruge enheden, mens den oplader, men det kan tage længere tid at lade batteriet helt op.
- Hvis strømforsyningen til enheden er ustabil under opladning, fungerer touch-skærmen muligvis ikke. Hvis dette sker, skal du tage opladeren ud af enheden.
- Enheden kan blive varm under opladningen. Dette er normalt og bør ikke påvirke enhedens levetid eller ydelse. Hvis batteriet bliver varmere end normalt, kan opladeren stoppe opladningen.
- Hvis enheden ikke oplader korrekt, bør du indlevere enheden og opladeren til et af Samsungs servicecentre.

- 3 Kobl enheden fra opladeren, når den er fuldt opladet. Tag først opladeren ud af enheden og derefter ud af stikkontakten.



Kobl opladeren fra, når den ikke er i brug, for at spare strøm. Da opladeren ikke har en tænd/sluk-kontakt, skal du for at undgå strømspild tage opladerstikket ud af stikkontakten, når opladeren ikke benyttes. Opladeren skal placeres tæt på stikkontakten og være lettilgængelig under opladning.

Reducere batteriforbruget

Din enhed indeholder valgmuligheder, der hjælper dig med at spare på batteriet. Ved at tilpasse disse muligheder og deaktivere funktioner i baggrunden, kan du anvende enheden i længere tid mellem opladninger:

- Optimer enheden med Smart manager.
- Når du ikke bruger enheden, kan du skifte til sovetilstand ved at trykke på Tænd/sluk-knappen.
- Luk unødvendige apps ved brug af joblisten.
- Deaktiver Bluetooth-funktionen.
- Deaktiver Wi-Fi-funktionen.
- Deaktiver automatisk synkronisering af apps.
- Nedsæt tiden for baggrundsbelysning.
- Reducer skærmens lysstyrke.

Bruge et hukommelseskort

Isætte et hukommelseskort

Enheden kan bruge hukommelseskort med en kapacitet på op til 128 GB. Nogle typer hukommelseskort og kort fra visse producenter er muligvis ikke kompatible med enheden.



- Visse hukommelseskort er muligvis ikke fuldt ud kompatible med enheden. Brug af et ikke-kompatibelt kort kan beskadige enheden eller hukommelseskortet eller ødelægge data, der er gemt på kortet.
- Vær opmærksom på, at du isætter hukommelseskortet med den rigtige side opad.



- Enheden understøtter filsystemerne FAT og exFAT for hukommelseskort. Hvis du isætter et kort, der er formateret med et andet filsystem, bliver du bedt om at omformatere hukommelseskortet.
- Hyppig skrivning og sletning af data reducerer hukommelseskortets levetid.
- Når du sætter et hukommelseskort i enheden, vises hukommelseskortets filmappe i mappen **Mine filer** → **SD-kort**.

- 1 Åbn dækslet til hukommelseskortets port.
- 2 Isæt et hukommelseskort med de guldfarvede kontaktflader vendende nedad.

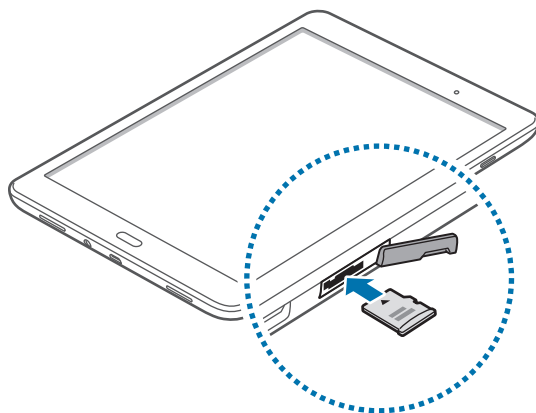

- 3 Skub hukommelseskortet ind i porten, indtil det klikker på plads.
- 4 Luk dækslet til hukommelseskortets port.

Fjerne hukommelseskortet

Før du fjerner hukommelseskortet, skal du deaktivere det, så det kan fjernes sikkert. På Startskærmen trykkes på **Apps** → **Indstillinger** → **Lagring** → **Deaktiver SD-kort**.

- 1 Åbn dækslet til hukommelseskortets port.
- 2 Skub hukommelseskortet forsigtigt, indtil det løsner sig fra enheden, og tag det ud.
- 3 Luk dækslet til hukommelseskortets port.



Fjern ikke hukommelseskortet, mens enheden overfører eller indlæser data. Hvis du gør dette, kan du beskadige eller miste data på hukommelseskortet eller enheden. Samsung er ikke ansvarlig for tab, der forårsages af misbrug af beskadigede hukommelseskort, herunder tab af data.

Formater hukommelseskortet

Et hukommelseskort, der er formateret på en computer, er muligvis ikke kompatibelt med enheden. Formater hukommelseskortet på enheden.

På Startskærmen trykkes på **Apps** → **Indstillinger** → **Lagring** → **Formatér SD-kort** → **FORMATÉR SD-KORT** → **SLET ALT**.



Før du formaterer hukommelseskortet, skal du huske at lave sikkerhedskopier af alle vigtige data, der er gemt på enheden. Producentens garanti dækker ikke tab af data, der skyldes brugerhandlinger.

Tænde og slukke for enheden

Tryk og hold på Tænd/sluk-knappen i nogle få sekunder for at tænde enheden.

Når du tænder enheden første gang efter at have nulstillet data, skal du følge vejledningen på skærmen for at opsætte enheden.

Du kan slukke enheden ved at trykke og holde på Tænd/sluk-knappen, og herefter trykke på **Sluk**.



Overhold alle skilte og anvisninger fra autoriseret personale, når du færdes i områder, hvor brugen af trådløse enheder er forbudt, som f.eks. om bord på fly eller på hospitaler.

Låse og oplåse skærmen

Når du trykker på Tænd/sluk-knappen, slukkes skærmen og den låses. Skærmen slukkes og låses også automatisk, hvis enheden ikke er i brug i et bestemt tidsrum.

For at låse enheden op skal du trykke på Tænd/sluk-knappen eller Startknappen og svirpe med fingeren i en valgfri retning inden for skærmoplåsningsområdet.

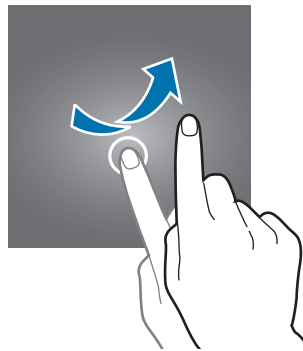

Du kan ændre oplåsningskoden for at låse skærmen op. Der henvises til [Skifte skærmlåsemetode](#) for yderligere oplysninger.

Grundlæggende brug

Bruge touchskærmen



- Lad ikke touchskærmen komme i kontakt med andre elektriske enheder. Elektrostatisk udladning kan medføre fejl på touchskærmen.
- For at undgå beskadigelse af touchskærmen må du ikke trykke på den med skarpe genstande eller udøve et for stort tryk på den med dine fingerspidser.



- Enheden vil muligvis ikke genkende berøringsinput, der foretages tæt på skærmens kanter, da de er uden for området for berøringsinput.
- Hvis du ikke bruger touchskærmen igennem en længere periode, kan det resultere i skærmindbrænding eller spøgelsesbilleder. Sluk touchskærmen, når du ikke bruger enheden.
- Det anbefales at bruge fingrene, når du benytter touchskærmen.

Trykke

Du kan åbne en app, vælge et menupunkt, trykke på en knap på skærmen eller indtaste et tegn på tastaturet på skærmen ved at trykke på det med fingeren.

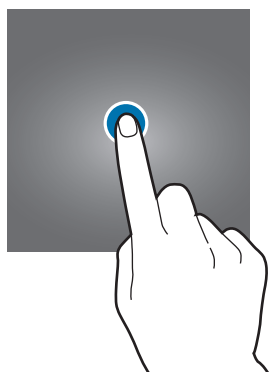

Trykke og holde

Tryk og hold på et element på skærmen i mere end 2 sekunder for at få adgang til de tilgængelige valg.

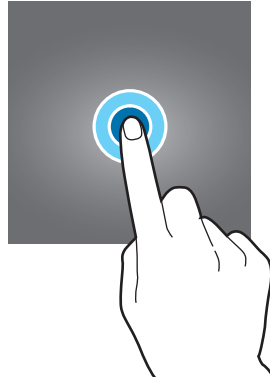

Trække

Du kan flytte et element ved at trykke og holde på elementet og trække det til den ønskede position.

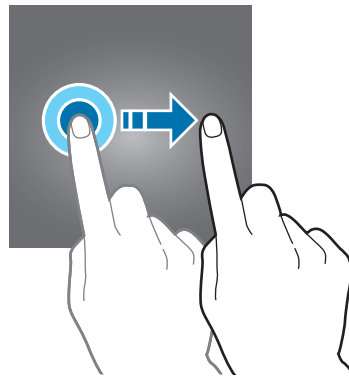

Dobbeltrykke

Dobbeltryk på en webside eller et billede for at zoome ind. Dobbeltryk igen for at vende tilbage.



Svirpe

Svirp til højre eller venstre på Startskærmen eller skærmen Apps for at få vist et andet panel. Svirp op eller ned for at rulle gennem en webside eller en liste med emner, såsom en kontakliste.

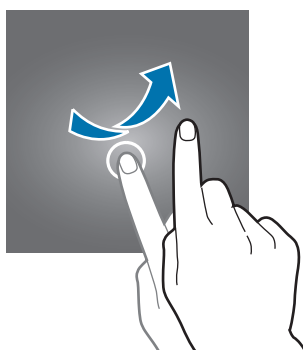

Sprede og knibe

Spred to fingre fra hinanden på en webside, et kort eller et billede for at zoome ind. Knib fingrene sammen for at zoome ud.

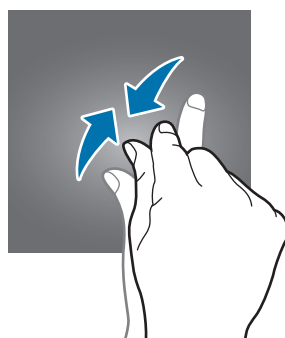
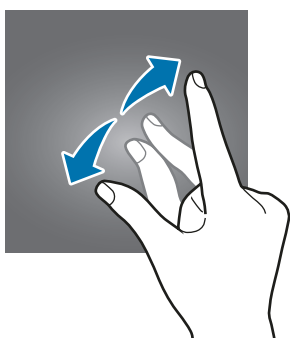

Startskærmlayout

Startskærm

Startskærmen er udgangspunktet, hvorfra du kan få adgang til alle enhedens funktioner. Her vises widgets, genveje til apps og andet. Widgets er små apps, der starter bestemte app-funktioner for at give oplysninger og praktisk adgang til din Startskærm.

Hvis du vil se andre paneler, skal du rulle til venstre eller højre eller trykke på en skærmindikator nederst på skærmen. Se, hvordan du tilpasser Startskærmen under [Administrere Startskærmen](#).

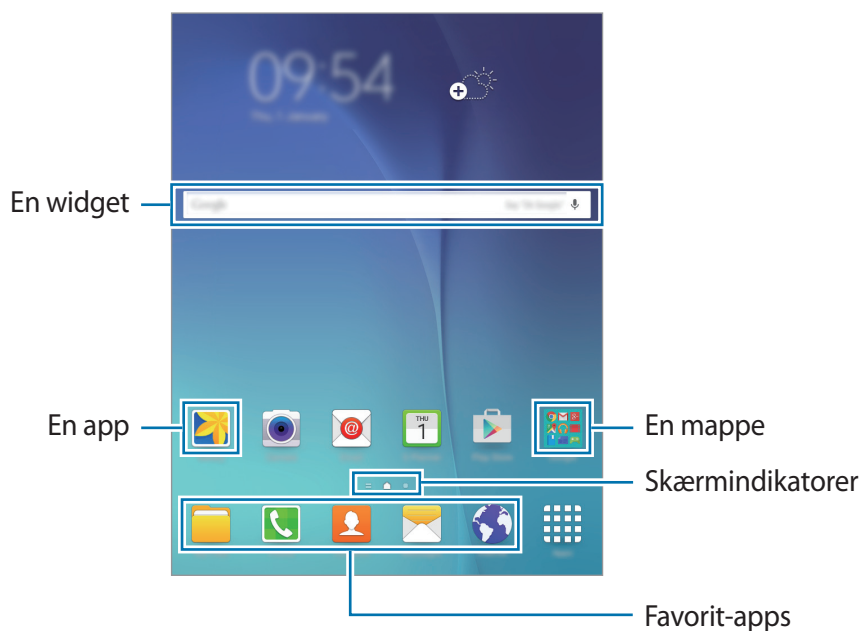

Indstillinger for Startskærm

Tryk og hold på et tomt område på Startskærmen, eller knib to fingre sammen for at få adgang til de tilgængelige valg.

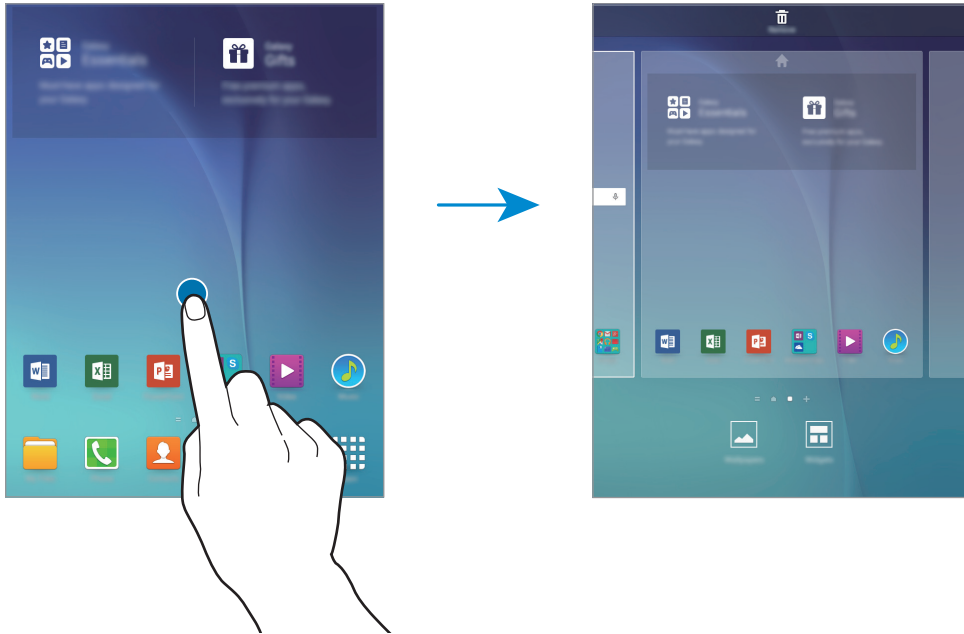

Skærmen Apps

Skærmen Apps viser ikoner for alle apps, herunder nyinstallerede apps.

Tryk på **Apps** på Startskærmen for at åbne skærmen Apps. Hvis du vil se andre paneler, skal du rulle til venstre eller højre eller vælge en skærmindikator nederst på skærmen. Se, hvordan du tilpasser skærmen Apps under [Administrere skærmen Apps](#).

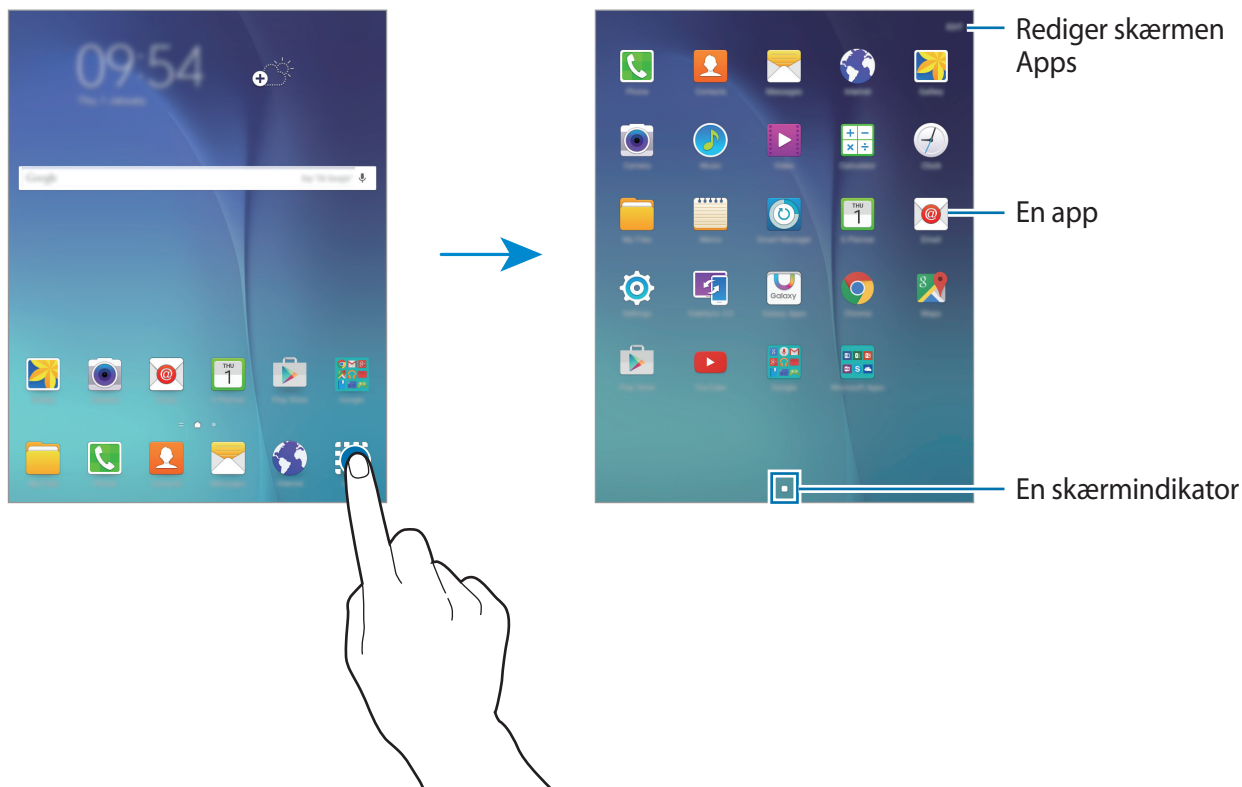

Indikatorikoner

Indikatorikoner vises på statusbjælken øverst på skærmen. Tabellen nedenfor indeholder de mest almindelige ikoner.



Statusbjælken vises muligvis ikke øverst på skærmen i visse apps. Træk ned fra skærmens overkant for at få vist statusbjælken.

Ikon	Betydning
	Intet signal
	Signalstyrke
	Roaming (uden for eget dækningsområde)
	Forbundet til GPRS-netværk
	Forbundet til EDGE-netværk
	Forbundet til UMTS-netværk
	Forbundet til HSDPA-netværk
	Forbundet til HSPA+-netværk
	Forbundet til LTE-netværk
	Forbundet til Wi-Fi
	Bluetooth-funktion aktiveret
	GPS aktiveret
	Igangværende opkald
	Ubesvaret opkald
	Synkroniseret med internettet
	Ny sms eller mms
	Alarm aktiveret
	Lydløs tilstand aktiveret
	Vibration aktiveret
	Flytilstand aktiveret
	Der opstod en fejl, eller du skal være forsigtig
	Batteriniveau

Informationspanel

Bruge informationspanelet

Når du modtager nye informationer, som f.eks. beskeder eller ubesvarede opkald, vises indikatorikoner på statusbjælken. Hvis du vil se flere oplysninger om ikonerne, skal du åbne informationspanelet og se detaljerne.

Træk statusbjælken nedad for at åbne informationspanelet. Træk bjælken fra bunden af skærmen opad for at lukke informationspanelet.

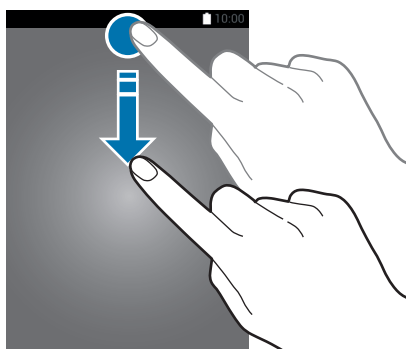

Du kan bruge følgende funktioner på informationspanelet.

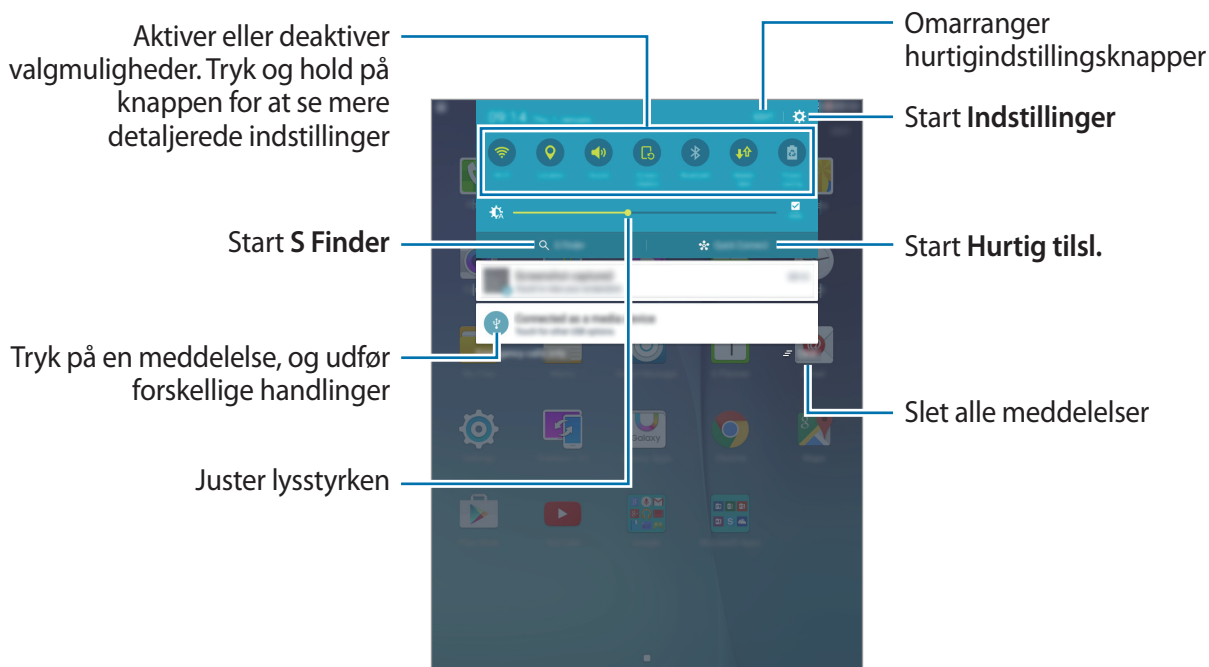

Omarrangere hurtigindstillingsknapper

Hvis du vil omarrangere knapperne for hurtigindstillinger i informationspanelet, skal du trykke på **REDIGER**, trykke og holde på et element og derefter skal du trække elementet til en anden placering og trykke på **UDFØRT**.

Sådan anvender du knapperne for hurtigindstillinger

Du kan aktivere eller deaktivere visse funktioner i informationspanelet. Tryk på følgende valgmuligheder for at aktivere eller deaktivere dem. Du kan få vist yderligere detaljerede indstillinger, hvis du trykker og holder på en knap.

- **Wi-Fi:** Der henvises til [Wi-Fi](#) for yderligere oplysninger.
- **Placer.:** Aktiver eller deaktiver GPS-funktionen.
- **Lyd/Vibration/Lydløs:** Vælg en lydtilstand.
- **Skærmrotation:** Tillad eller forhindr grænsefladen i at rotere, når du drejer enheden.



Ikke alle apps giver mulighed for skærmrotation.

- **Bluetooth:** Der henvises til [Bluetooth](#) for yderligere oplysninger.
- **Mobile data:** Der henvises til [Databrug](#) eller [Mobile netværk](#) for yderligere oplysninger.
- **Strømbespar.:** Der henvises til [Strømbesparende funktion](#) for yderligere oplysninger.
- **Flytilstand:** Der henvises til [Flytilstand](#) for yderligere oplysninger.
- **Forstyr ikke:** Aktiver eller deaktiver blokeringstilstand. I blokeringstilstand blokerer enheden for informationer. Tryk på **Indstillinger** → **Lyde og meddelelser** → **Forstyr ikke** for at vælge, hvilke meddelelser, der skal blokeres.
- **Læsetilstand:** Aktiver eller deaktiver læsetilstand. I læsetilstand hjælper enheden med at beskytte dine øjne, når du læser om aftenen.
- **U.strømbespar.:** Der henvises til [Ultrastrømbesparende tilstand](#) for yderligere oplysninger.
- **Mobilt hotspot:** Der henvises til [Mobilt hotspot og internetdeling](#) for yderligere oplysninger.
- **Smart sk.st.by:** Når du aktiverer denne funktion, forbliver skærmen tændt, så længe du ser på den.
- **Privat tilstand:** Der henvises til [Privat tilstand](#) for yderligere oplysninger.
- **Screen Mirroring:** Der henvises til [Screen Mirroring](#) for yderligere oplysninger.
- **Synk:** Når du aktiverer denne funktion, synkroniserer enheden automatisk apps, f.eks. kalender eller e-mail.

Åbne apps

Åbn en app ved at vælge et app-ikon på Startskærmen eller skærmen Apps.

Tryk på , og vælg et app-ikon for at åbne listen over de apps, som er blevet brugt for nyligt.

Lukke en app

Tryk på , og træk et app-ikon til venstre eller højre for at lukke det. Tryk på **LUK ALLE** for at lukke alle åbne kørende apps.

Installere eller afinstallere apps

Samsung Galaxy Apps

Køb og download forskellige apps ved hjælp af denne app.

Tryk på **Galaxy Apps** på skærmen Apps.



Om denne app er tilgængelig, afhænger af dit geografiske område eller din tjenesteudbyder.

Installere apps

Gennemse apps efter kategori, eller tryk på **SØG** for at søge ved hjælp af et søgeord.

Vælg en app for at se oplysninger om den. Tryk på **Installér** for at downloade gratis apps. Hvis du vil købe og downloade apps, der er pålagt gebyrer, skal du trykke på den knap, der viser appens pris.



Tryk på  → **Indstillinger** → **Opdater apps automatisk** for at ændre indstillingerne for automatisk opdatering, og vælg derefter en indstilling.

Play Butik

Køb og download forskellige apps ved hjælp af denne app.

Tryk på **Play Butik** på skærmen Apps.

Installere apps

Gennemse apps efter kategori, eller tryk på  for at søge ved hjælp af et søgeord.

Vælg en app for at se oplysninger om den. Tryk på **INSTALLER** for at downloade gratis apps.

Hvis du vil købe og downloade apps, der er pålagt gebyrer, skal du trykke på prisen og følge instruktionerne på skærmen.



Tryk på  → **Indstillinger** → **Opdater apps automatisk** for at ændre indstillingerne for automatisk opdatering, og vælg en indstilling.

Administrere apps

Afinstallere eller deaktivere apps

Hvis du vil deaktivere standard-apps, skal du åbne skærmen Apps og trykke på **REDIGÉR**.  vises på de apps, du kan deaktivere. Vælg en app, og tryk på **DEAKTIVER** → **UDFØRT**.

Hvis du vil afinstallere downloadede apps, skal du åbne skærmen Apps og trykke på **REDIGÉR** →  → **AFINSTALLÉR** → **UDFØRT**. Alternativt kan du trykke på **Indstillinger** → **Applikationer** → **Applikationsmanager** på skærmen Apps, vælge en app og derefter trykke på **AFINSTALLÉR**.

Aktivere apps

Tryk på **Indstillinger** → **Applikationer** → **Applikationsmanager**, rul til **DEAKTIVERET**, vælg en app, og tryk derefter på **AKTIVER** på skærmen Apps.



- Deaktivere apps: Deaktiver valgte standard-apps, der ikke kan afinstalleres på enheden. Du kan ikke bruge deaktiverede apps.
- Afinstallere apps: Afinstaller downloadede apps.

Indtaste tekst

Tastaturlayout

Der vises automatisk et tastatur, når du indtaster tekst for at sende beskeder, oprette notater osv.



Tekstindtastning understøttes ikke på visse sprog. For at indtaste tekst skal du ændre inputsproget til et af de understøttede sprog.

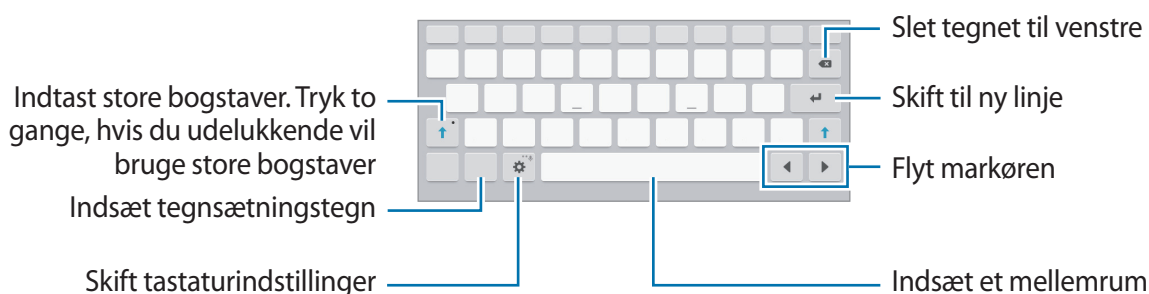

Skifte indtastningsprog

Tryk på → **Vælg inputsprog**, og vælg derefter de sprog, du vil bruge. Hvis du vælger to eller flere sprog, kan du skifte mellem sprogene ved at trække mellemrumstasten til venstre eller højre.

Brug af yderligere tastaturfunktioner

Tryk og hold på for at anvende de forskellige funktioner: Andre ikoner vises eventuelt i stedet for ikonet , afhængigt af den seneste funktion, der blev anvendt.



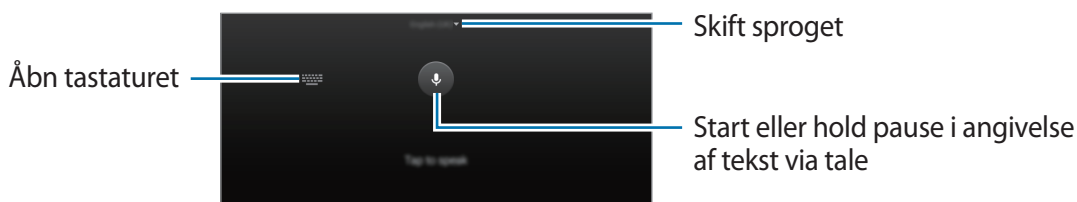

- : Angiv tekst via tale.

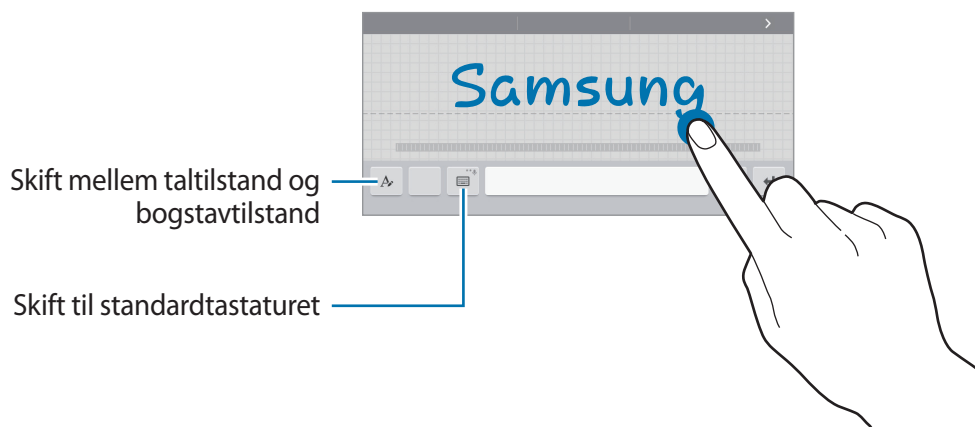





-  : Skift til håndskriftstilstand.



Om denne funktion er tilgængelig, afhænger af dit geografiske område eller din tjenesteudbyder.

-  : Tilføj et element fra udklipsholderen.
-  : Indsæt humørikoner.
-  : Skift til det flydende eller opdelte tastatur.
-  : Skift tastaturindstillinger.

Kopiere og indsætte

- 1 Tryk og hold på teksten.
- 2 Træk i  eller  for at vælge den ønskede tekst, eller tryk på **Vælg alle** for at vælge al tekst.
- 3 Tryk på **Kopier** eller **Klip**. Den markerede tekst kopieres til udklipsholderen.
- 4 Placer markøren det sted, hvor teksten skal indsættes, og tryk på  → **Indsæt**. Hvis du vil indsætte tekst, som du har kopieret tidligere, skal du trykke på  → **Udklipsholder** og vælge teksten.

Tage skærbillede

Kopier et skærbillede, mens du bruger enheden.

Tryk og hold på Startknappen og Tænd/sluk-knappen samtidig. Du kan se optagne billeder i **Galleri**. Når du har taget et skærmprent, kan du redigere billedet og dele det med andre.

Du kan også tage skærbilleder ved hjælp af andre metoder. Der henvises til [Stryge med hånden for skærbillede](#) for yderligere oplysninger.



Ikke alle apps giver mulighed for at kopiere skærbilleder.

Mine filer

Denne app er nyttig for at få adgang til forskellige filer, der er gemt på enheden eller andre steder, f.eks. sky-tjenester.

Tryk på **Mine filer** på skærmen Apps.

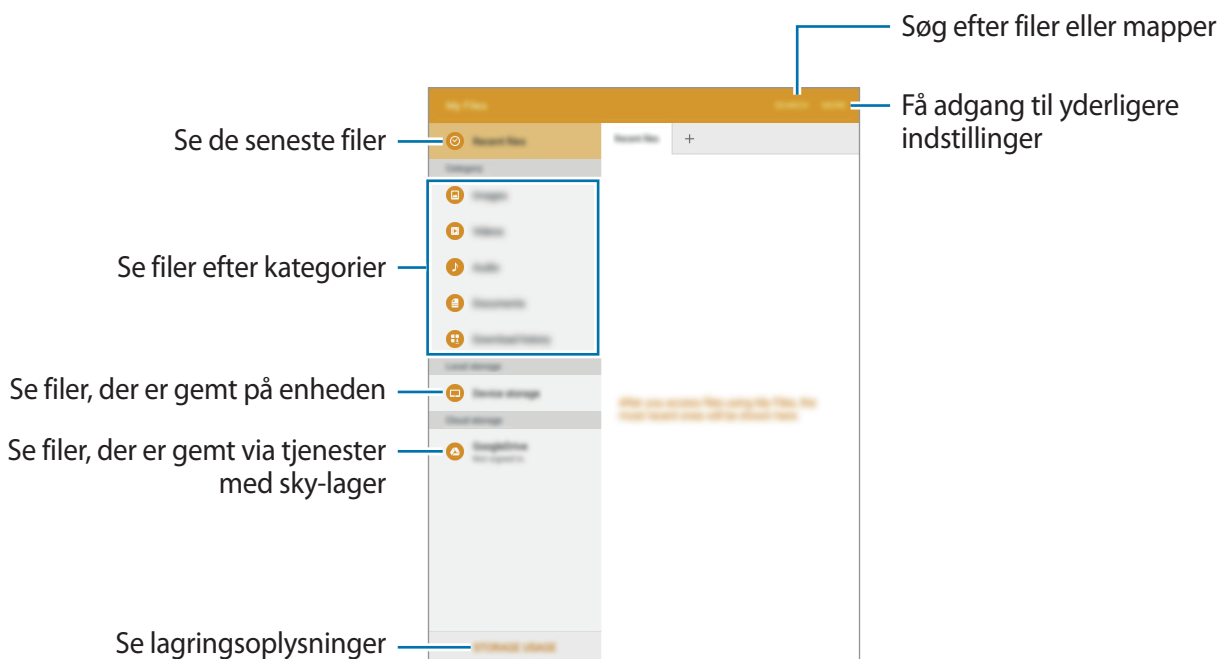

Strømbesparende funktion

Strømsparetilstand

Spar batteri ved at begrænse enhedens funktioner.

Tryk på **Indstillinger** → **Batteri** → **Strømsparetilstand** på skærmen Apps, og tryk derefter på kontakten for aktivering.

For automatisk at aktivere strømsparetilstand når den resterende batterispænding når et forudindstillet niveau, skal du trykke på **Start strømbesparelse** og foretage et valg.

Ultrastrømbesparende tilstand

Benyt denne tilstand til at forlænge enhedens batterilevetid. I ultrastrømsparetilstand udfører enheden følgende:

- Begrænser tilgængelige apps til kun at omfatte vigtige og udvalgte apps.
- Deaktiverer den mobile dataforbindelse, når skærmen slukkes.
- Deaktiverer funktionerne Wi-Fi og Bluetooth.

Tryk på **Indstillinger** → **Batteri** → **Ultrastrømbesparende tilstand** på skærmen Apps, og tryk på kontakten for aktivering.

Du kan føje en app til Startskærmen ved at trykke på ⊕ og vælge en app.

Du kan fjerne en app fra Startskærmen ved at trykke på **MERE** → **Fjern**, vælge en app med ⊖ og derefter trykke på **UDFØRT**.

Du kan ændre indstillingerne for ultrastrømbesparende tilstand, f.eks. netværksforbindelse eller lyd, ved at trykke på **MERE** → **Indstillinger**.

Du kan deaktivere ultrastrømbesparende tilstand ved at trykke på **MERE** → **Deaktiver Ultrastrømbes.tilst.**



Den tilbageværende brugstid viser den resterende tid, inden batteriet løber tørt. Resterende brugstid afhænger af dine enhedsindstillinger og driftsforholdene.

Netværksforbindelse

Mobile data

Forbind enheden til et mobilt netværk for at få adgang til internettet eller dele mediefiler med andre enheder. Se [Databrug](#) for yderligere valgmuligheder.

Tryk på **Indstillinger** → **Databrug** på skærmen Apps, og tryk derefter på kontakten **Mobile data** for at aktivere den.

Wi-Fi

Forbind enheden til et Wi-Fi-netværk for at få adgang til internettet eller dele mediefiler med andre enheder. Se [Wi-Fi](#) for yderligere valgmuligheder.



- Enheden benytter en ikke-harmoniseret frekvens og er beregnet til brug i alle europæiske lande. WLAN kan anvendes indendørs uden begrænsninger i EU, men kan ikke lovligt anvendes udendørs.
- Slå Wi-Fi fra, når du ikke bruger forbindelsen, for at spare på batteriet.

- 1 Tryk på **Indstillinger** → **Wi-Fi** på skærmen Apps, og tryk derefter på kontakten for aktivering.
- 2 Vælg et netværk på listen med Wi-Fi-netværk. Der vises et låseikon ud for netværk, der kræver adgangskode.
- 3 Tryk på **TILSLUT**.



Når enheden opretter forbindelse til et Wi-Fi-netværk, genopretter enheden forbindelse til det pågældende netværk, hver gang det er tilgængeligt, uden at bede om en adgangskode. Hvis du vil forhindre enheden i at oprette forbindelse til netværket automatisk, skal du vælge det på netværkslisten og trykke på **GLEM**.

Mobilt hotspot og internetdeling

Om internetdeling og mobile hotspots

Brug denne funktion til at dele enhedens mobile dataforbindelse med computere og andre enheder, hvis der ikke er nogen internetforbindelse tilgængelig. Der kan oprettes forbindelse via Wi-Fi, USB eller Bluetooth.



Du kan blive opkrævet ekstra gebyrer for brug af denne funktion.

Bruge det mobile hotspot

Brug din enhed som et mobilt hotspot til at dele enhedens mobile dataforbindelse med andre enheder.

- 1 Tryk på **Indstillinger** → **Mobilt hotspot og internetdeling** → **Mobilt hotspot** på skærmen Apps.
- 2 Tryk på omskifteren for at aktivere det.
 -  vises på statusbjælken. Andre enheder kan finde din enhed på listen over Wi-Fi-netværk.
 - Hvis du skal angive en adgangskode til det mobile hotspot, skal du trykke på **MERE** → **Konfigurér Mobilt hotspot** og vælge sikkerhedsniveauet. Indtast derefter en adgangskode, og tryk på **GEM**.
- 3 På den anden enheds skærm skal du søge efter og vælge din enhed fra listen over Wi-Fi-netværk.
- 4 Brug den mobile dataforbindelse på den tilsluttede enhed for at få adgang til internettet.



Bruge USB-internetdeling

Del enhedens mobile dataforbindelse med andre enheder via et USB-kabel.

- 1 Tryk på **Indstillinger** → **Mobilt hotspot og internetdeling** på skærmen Apps.
- 2 Slut enheden til computeren via USB-kablet.
- 3 Tryk på kontakten **USB-internetdeling** for at aktivere den.
 vises på statusbjælken, når der er oprettet forbindelse mellem de to enheder.
- 4 Brug enhedens mobile dataforbindelse på computeren.

Bruge Bluetooth-internetdeling

Del enhedens mobile dataforbindelse med andre enheder ved hjælp af et Bluetooth-kabel. Sørg for, at den computer, du vil oprette forbindelse til, understøtter Bluetooth-funktionen.

- 1 Du kan parre din enhed med den anden enhed ved hjælp af Bluetooth. Der henvises til [Parre med andre Bluetooth-enheder](#) for yderligere oplysninger.
- 2 Tryk på **Indstillinger** → **Mobilt hotspot og internetdeling** på skærmen Apps på enheden.
- 3 Tryk på kontakten **Bluetooth-internetdeling** for at aktivere den.
- 4 Åbn skærmen for Bluetooth-indstillinger på den tilsluttede enhed, tryk på  → **Internetadgang**.
 vises på statusbjælken, når der er oprettet forbindelse mellem de to enheder.
- 5 Brug den mobile dataforbindelse på den tilsluttede enhed for at få adgang til internettet.



Forbindelsesmetoderne kan variere afhængigt af de forbundne enheder.

Bevægelses- og brugbarhedsfunktioner

Bevægelser og gestik



Overdreven rystelse eller anden påvirkning af enheden kan medføre uønsket input. Styr bevægelser korrekt.

Lydløs

Tryk på **Indstillinger** → **Bevægelser og gestik** på skærmen Apps, og tryk derefter på kontakten **Lydløs** for at aktivere den.

Dæk skærmen med din håndflade for at gøre indgående opkald eller alarmer lydløse.

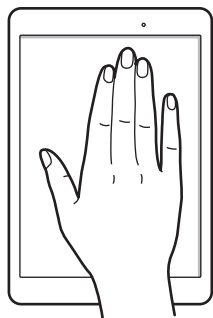

Stryge med hånden for skærbillede

Tryk på **Indstillinger** → **Bevægelser og gestik** på skærmen Apps, og tryk derefter på kontakten **Stryg med hånden for skærbillede** for at aktivere den.

Placer siden af din hånd på skærmen, og før den hen over skærmen fra højre mod venstre eller omvendt for at tage et skærbillede. Du kan se optagne billeder i **Galleri**. Når du har taget et skærmprent, kan du redigere billedet og dele det med andre.



Ikke alle apps giver mulighed for at kopiere skærbilleder.

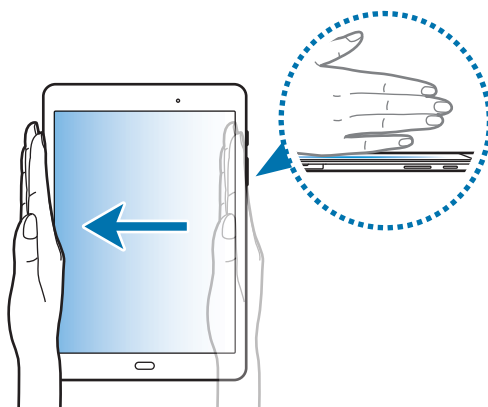

Multi-vindue



Om Multi-vindue

Med funktionen Multi-vindue kan du køre to apps samtidigt på den delte skærm. Du kan også køre flere apps samtidigt i pop op-visning.



Ikke alle apps understøtter denne funktion.

Delt skærm-visning

- 1 Tryk på  for at åbne listen med tidligere anvendte apps.
- 2 Stryg op eller ned, og tryk på  på et tidligere app-vindue.
Den valgte app starter i det øverste vindue.

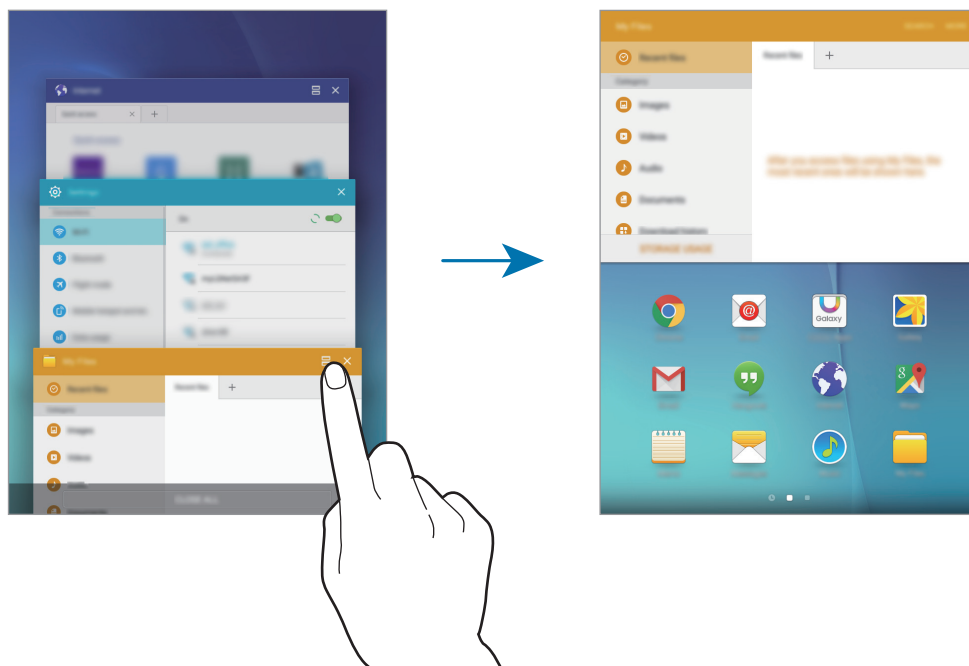

- 3 Vælg en anden app, der skal startes.





Du kan også starte delt skærm-visningen ved at trykke og holde på .

Brug af yderligere indstillinger

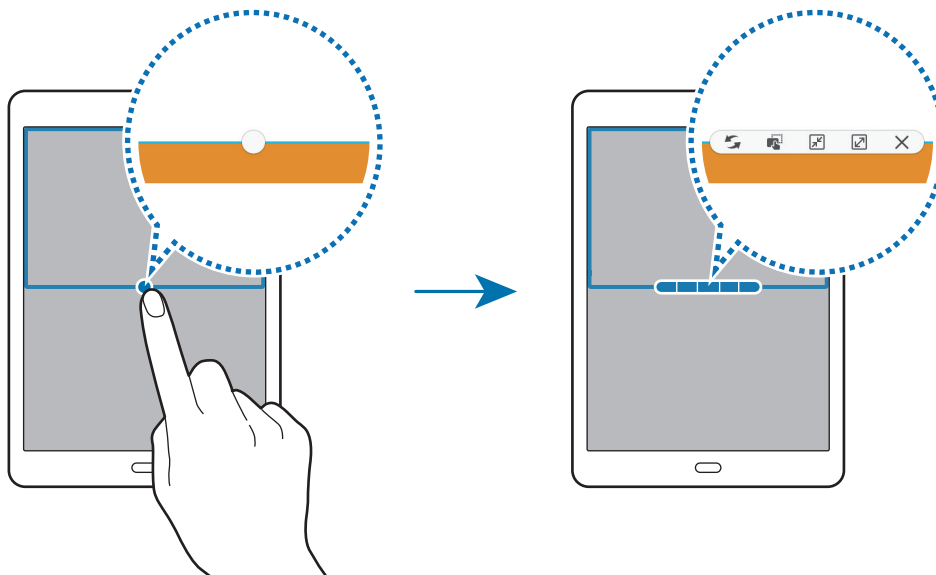

Når du bruger apps i delt skærm-visningen, skal du vælge et app-vindue og trykke på cirklen mellem app-vinduerne for at få adgang til følgende valg:



-  : Skift placeringer mellem app-vinduer.
-  : Træk og slip tekst eller kopierede billeder fra et vindue til et andet. Tryk og hold på et element i det valgte vindue, og træk det til en placering i et andet vindue.



Ikke alle apps understøtter denne funktion.

-  : Minimer vinduet.
-  : Maksimer vinduet.
-  : Luk appen.

Justere vinduesstørrelsen

Træk cirklen mellem app-vinduerne op eller ned for at justere vinduernes størrelse.

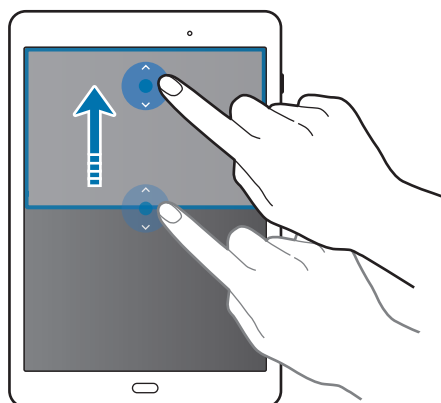

Pop op-visning

- 1 På skærmen Apps skal du starte en app for at bruge den i pop op-visning.
- 2 Træk nedad diagonalt fra en af siderne i den øverste kant.
Appskærmen vises i pop op-vinduet.

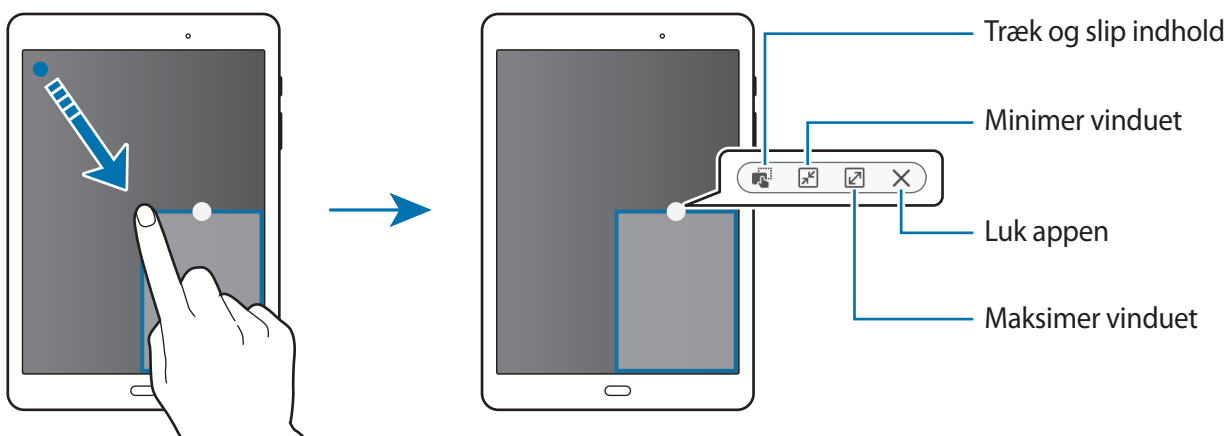

Sådan flyttes pop op-vinduer

Hvis du vil flytte et pop op-vindue, skal du trykke og holde på cirklen på et vindue og trække det til en ny placering.

Starte pop op-visningen fra visningen delt skærm

- 1 I visningen delt skærm skal du trykke på et app-vindue for at starte det i pop op-visningen.
- 2 Tryk og hold på cirklen mellem app-vinduerne.
Den valgte app starter i et pop op-vindue.

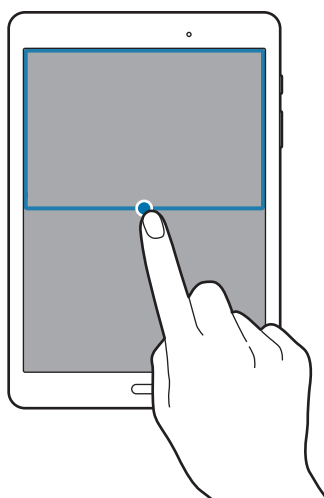

Tilpasning

Administrere Startskærm og skærmen Apps

Administrere Startskærmen

Tilføje elementer

Tryk og hold på en app eller en mappe på skærmen Apps, og træk den derefter til Startskærmen. Hvis du vil tilføje widgets, skal du åbne Startskærmen og trykke og holde på et tomt område og trykke på **Widgets**, trykke og holde på en widget og derefter trække den til Startskærmen.

Flytte og fjerne et element

Tryk og hold på et element på Startskærmen, og træk det derefter til en ny placering.

Træk elementet til siden af skærmen for at flytte det til et andet panel.

Du kan også flytte apps, der bruges ofte, til genvejsområdet nederst på Startskærmen.

Hvis du vil fjerne et element, skal du trykke og holde på elementet. Træk det derefter til **Fjern**, som vises øverst på skærmen.

Oprette en mappe

- 1 På Startskærmen skal du trykke og holde på en app og derefter trække den over en anden app.
- 2 Angiv et mappenavn.
Hvis du vil føje flere apps til mappen, skal du trykke og holde på en anden app og derefter trække den til mappen.

Administrere paneler

Tryk og hold på et tomt område på Startskærmen for at tilføje, flytte eller fjerne et panel.

Hvis du vil tilføje et panel, skal du rulle til venstre til det sidste panel og derefter trykke på **+**.

Hvis du vil flytte et panel, skal du trykke og holde på et paneleksempel og derefter trække det til en ny placering.

Hvis du vil fjerne et panel, skal du trykke og holde på et paneleksempel og derefter trække det til **Fjern** øverst på skærmen.

Hvis du vil angive et panel som Hovedstartskærm, skal du trykke på **🏠**.

Administrere skærmen Apps

Flytte elementer

Tryk på **REDIGÉR** på skærmen Apps. Tryk og hold på et element, og træk det til en ny placering.

Træk elementet til siden af skærmen for at flytte det til et andet panel.

Angive baggrund og ringetoner

Angive baggrund

Vælg et billede eller foto, der er gemt på enheden, som baggrund for Startskærmen eller den låste skærm.

- 1 Tryk og hold på et tomt område på Startskærmen, og tryk derefter på **Baggrunde**. Du kan også åbne skærmen Apps og trykke på **Indstillinger** → **Baggrund**.
- 2 Vælg den skærm, du vil ændre eller anvende en baggrund til.
- 3 Rul til venstre eller højre, og vælg mellem de billeder, der vises nederst på skærmen.
Du kan vælge fotos, der er optaget med enhedens kamera, eller øvrige fotos ved at trykke på **Fra Galleri**.
- 4 Tryk på **VÆLG SOM BAGGRUND** eller **KLAR**.

Ændre ringetoner

Skift ringetoner for indgående opkald og meddelelser.

Tryk på **Indstillinger** → **Lyde og meddelelser** på skærmen Apps.

For at indstille en ringetone for indgående opkald skal du trykke på **Ringetoner og lyde** → **Ringetone**, vælge en ringetone og derefter trykke på **OK**. Hvis du vil bruge en sang, der er gemt på enheden eller din konto, som ringetone, skal du trykke på **Tilføj ringetone**.

For at indstille en ringetone for meddelelser skal du trykke på **Ringetoner og lyde** → **Standardmeddelelseslyd**, vælge en ringetone og derefter trykke på **OK**.

Skifte skærmlåsemetode

Du kan ændre, hvordan du låser skærmen for at forhindre andre i at få adgang til dine personlige oplysninger.

Tryk på **Indstillinger** → **Låseskærm og sikkerhed** → **Skærmlåsningstype** på skærmen Apps, og vælg derefter en skærmlåsemetode. Der skal altid indtastes en oplåsningskode for at låse enheden op.



Hvis du glemmer oplåsningskoden, kan du få enheden nulstillet i et af Samsungs servicecentre.

Mønster

Tegn et mønster ved at forbinde mindst fire punkter, og tegn derefter mønsteret igen for at bekræfte det. Angiv en PIN-reservekode til at låse skærmen op, hvis du skulle glemme mønsteret.

PIN-kode

En PIN-kode består kun af cifre. Indtast mindst fire cifre, og indtast PIN-koden igen for at bekræfte.

Adgangskode

En adgangskode består af tegn og cifre. Indtast mindst fire tegn, herunder cifre og symboler, og indtast adgangskoden igen for at bekræfte.

Privat tilstand

Skjul personligt indhold på din enhed, så andre ikke kan få adgang til det.

I privat tilstand kan du skjule elementer i **Galleri, Video, Musik, Mine filer** og **Internet**.

Aktivere privat tilstand

- 1 Tryk på **Indstillinger** → **Beskyttelse** → **Privat tilstand** på skærmen Apps, og tryk derefter på kontakten for aktivering.

Når du aktiverer privat tilstand for første gang, skal du følge vejledningen på skærmen for at indstille en adgangskode til privat tilstand.

- 2 Følg vejledningen på skærmen for at indtaste den forudindstillede adgangskode til privat tilstand.

Privat tilstand aktiveres, og  vises i statuslinjen.



Du kan kun se og få adgang til det skjulte indhold, når privat tilstand er aktiveret. For at skjule elementer, der er gemt i den private mappe, skal du deaktivere privat tilstand.

Skjule indhold

- 1 Start en app for at skjule elementer på skærmen Apps.

- 2 Vælg et element, og tryk på **MERE** → **Flyt til Privat**.

Hvis privat tilstand ikke er aktiveret, skal du følge vejledningen på skærmen for at indtaste den forudindstillede adgangskode til privat tilstand.

De valgte elementer bliver flyttet til den valgte mappe.

Se skjult indhold

Du kan kun se skjulte elementer, når privat tilstand er aktiveret.

- 1 Tryk på **Indstillinger** → **Beskyttelse** → **Privat tilstand** på skærmen Apps, og tryk derefter på kontakten for aktivering.
- 2 Følg vejledningen på skærmen for at indtaste den forudindstillede adgangskode til privat tilstand.
- 3 Tryk på **Mine filer** → **Privat** på skærmen Apps.
Elementer, der flyttes til den private mappe, vises på skærmen. Du kan se bogmærker med appen **Internet**.

Synliggøre indhold

- 1 I den private mappe skal du trykke og holde på et element og derefter markere elementer for at synliggøre.
- 2 Tryk på **MERE** → **Fjern fra Privat**.
- 3 Vælg en mappe at flytte elementerne til, og tryk på **FLYT HERTIL**.
Elementerne flyttes til den valgte mappe.

Automatisk deaktivering af privat tilstand

Du kan indstille, at enheden automatisk deaktiverer privat tilstand, hver gang skærmen slukkes.

- 1 Tryk på **Indstillinger** → **Beskyttelse** → **Privat tilstand** på skærmen Apps, og tryk derefter på kontakten for aktivering.
- 2 Følg vejledningen på skærmen for at indtaste den forudindstillede adgangskode til privat tilstand.
- 3 Tryk på kontakten **Automatisk deaktivering** for at aktivere den.



Når valget **Automatisk deaktivering** er aktiveret, kan enheden ikke overføre filer til den private mappe, hvis skærmen slukkes under overførsel.

Oprette konti

Tilføje konti

Nogle apps på din enhed kræver en registreret konto. Opret konti for at få mest ud af enheden.

Tryk på **Indstillinger** → **Konti** → **Tilføj konto** på skærmen Apps, og vælg en kontotjeneste. Følg derefter anvisningerne på skærmen for at fuldføre kontoopsætningen.

Hvis du vil synkronisere indhold med dine konti, skal du vælge en konto og vælge elementer, du vil synkronisere.

Fjerne konti

Tryk på **Indstillinger** → **Konti** på skærmen Apps, vælg en konto og tryk derefter på **MERE** → **Fjern konto**.

Telefon

Foretage opkald

Tryk på **Telefon** på skærmen Apps.

På tastaturet skal du indtaste et telefonnummer og derefter trykke på 📞 for at foretage et opkald eller trykke på 📺 for at foretage et videoopkald. Du kan også foretage opkald til telefonnumre, der er anført i **LOG**, **FAVORITTER** og **KONTAKTER**.



Foretage opkald fra opkaldslogger eller kontaktliste

Tryk på **LOG** eller **KONTAKTER**, og træk derefter en kontakt eller et telefonnummer til højre for at foretage et opkald.

Foretage et internationalt opkald

Tryk på **Telefon**.

Åbn tastaturet, og tryk og hold på **0**, indtil tegnet **+** vises. Indtast landekode, områdekode og telefonnummer, og tryk på .

Hvis du vil blokere udgående internationale opkald, skal du trykke på **MERE** → **Indstillinger** → **Flere indstillinger** → **Opkaldsspærring**. Derefter skal du vælge en opkaldstype og trykke på kontakten **Internationale opkald** for at aktivere den. Indtast en adgangskode, og tryk derefter på **OK**.

Modtage opkald

Besvare et opkald

Træk  uden for den store cirkel for at besvare et opkald.

Afvis et opkald

Træk  uden for den store cirkel for at afvise et opkald.

For at sende en besked, når du afviser et indgående opkald, skal du trække afvisningsbeskedlinjen opad.

Hvis du vil oprette forskellige afvisningsbeskeder, skal du åbne skærmen Apps og trykke på **Telefon** → **MERE** → **Indstillinger** → **Opkaldsafvisning** → **Afvisningsbeskeder**. Indtast en afvisningsbesked, og tryk derefter på **+**.

Ubesvarede opkald

Ved ubesvarede opkald vises  på statuslinjen. Åbn informationspanelet for at se listen over ubesvarede opkald. Du kan også trykke på **Telefon** → **LOG** på skærmen Apps for at se mistede opkald.

Funktioner under samtaler

Under et stemmeopkald

Under et stemmeopkald låses enhedens skærm automatisk for at undgå uønskede berøringsinput.



Du kan gøre følgende:

- **Tilføj opkald:** Foretag et andet opkald.
- **Ekstra lydstyrke:** Forøg lydstyrken.
- **Bluetooth:** Skift til et eventuelt tilsluttet Bluetooth-headset.
- **Hold:** Sæt et opkald på hold. Tryk på **Genoptag** for at genoptage opkaldet.
- **Tastatur:** Åbn tastaturet.
- **Ignorer:** Slå mikrofonen fra, så den anden person ikke kan høre dig.
- **E-mail:** Send en e-mail.
- **Besked:** Send en besked.
- **Internet:** Gennemse websider.
- **Kontakter:** Åbn kontaktlisten.
- **S Planner:** Åbn kalenderen.
- **Notat:** Opret et notat.
-  : Afslut det aktuelle opkald.
- **VOLUME:** Juster lydstyrken.

Tryk på **MERE** for at se yderligere indstillinger.

Under et videoopkald

Tryk på skærmen for at bruge følgende valgmuligheder:

-  : Skift mellem forreste og bageste kamera.
-  : Afslut det aktuelle opkald.
-  : Slå mikrofonen fra, så den anden person ikke kan høre dig.
- **VOLUME:** Juster lydstyrken.

Tryk på **MERE** for at se yderligere indstillinger.





Kontakter

Tilføje kontakter

Flytte kontakter fra andre enheder

Du kan flytte kontakter fra andre enheder til din enhed. Der henvises til [Overføre data fra din forrige enhed](#) for yderligere oplysninger.

Oprette kontakter manuelt

- 1 Tryk på **Kontakter** på skærmen Apps.
- 2 Tryk på , og indtast kontaktoplysninger.
 -  : Tilføj et billede.
 -  /  : Tilføj eller slet et kontaktfelt.
- 3 Tryk på **GEM**.

Importere og eksportere kontakter

Importer kontakter fra lagertjenester til enheden, eller eksporter kontakter fra enheden til lagertjenester.

Tryk på **Kontakter** på skærmen Apps.

Tryk på **MERE** → **Indstillinger** → **Importer/eksporter kontakter**, og vælg derefter en indstilling for import eller eksport.





Søge efter kontakter

Tryk på **Kontakter** på skærmen Apps.

Brug en af følgende søgemetoder:

- Rul op eller ned på kontaktlisten.
- Træk en finger langs indekset i venstre side af kontaktlisten for at rulle hurtigt igennem den.
- Tryk på søgefeltet øverst på kontaktlisten, og indtast søgekriterier.

Når en kontakt er markeret, kan du gøre et af følgende:

-  : Føj til favoritkontakter.
-  /  : Foretag et stemme- eller videoopkald.
-  : Skriv en besked.
-  : Skriv en e-mail.

Føje genveje for kontakter til Startskærmen

Føj genveje til kontakter, som du ofte kommunikerer med, på Startskærmen.

- 1 Tryk på **Kontakter** på skærmen Apps.
- 2 Vælg en kontakt.
- 3 Tryk på **MERE** → **Føj genvej til startskærm**.

Beskeder og e-mail

Beskeder

Sende beskeder

Send tekstbeskeder (sms) eller multimediebeskeder (mms).



Du kan blive opkrævet ekstra gebyrer for at sende og modtage beskeder, når du bruger roaming.

- 1 Tryk på **Beskeder** på skærmen Apps.
- 2 Tryk på .
- 3 Tilføj modtagere, og skriv en besked.

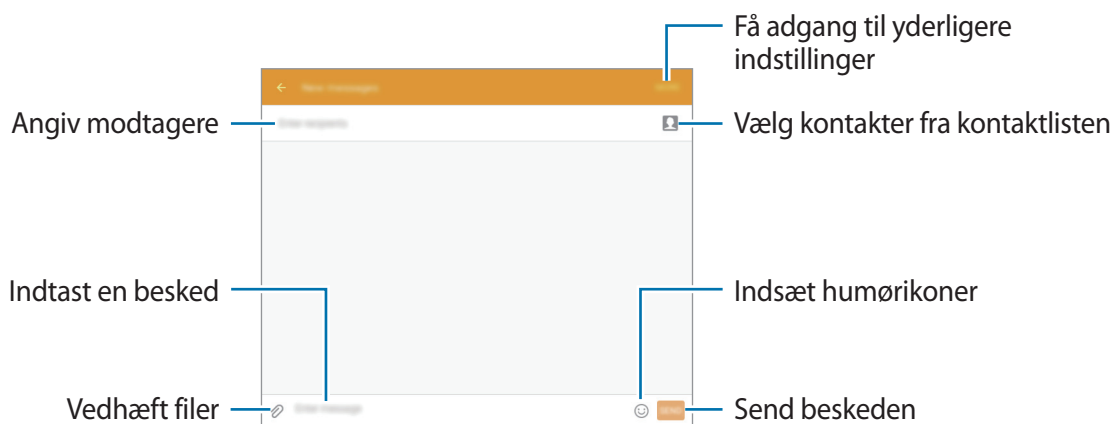

- 4 Tryk på **SEND** for at sende beskeden.

Få vist indgående beskeder

Indgående beskeder grupperes i beskedtråde efter kontakt. Vælg en kontakt for at få vist personens beskeder.



Du kan blive opkrævet ekstra gebyrer for at sende og modtage beskeder, når du bruger roaming.

Tryk på **MERE** for at se yderligere indstillinger, mens du læser en besked.

E-mail

Oprette e-mailkonti

Tryk på **E-mail** på skærmen Apps.

Opsæt en e-mailkonto, første gang du åbner **E-mail**.

Indtast e-mailadressen og adgangskoden. Tryk på **NÆSTE** for en privat e-mailkonto, eller tryk på **MANUEL OPSÆTNING** for en arbejds-e-mailkonto. Følg derefter anvisningerne på skærmen for at fuldføre opsætningen.

Du kan konfigurere endnu en e-mailkonto ved at trykke på **MERE** → **Indstillinger** → **Tilføj konto**.

Hvis du har flere e-mailkonti, kan du angive en af dem som standardkonto. Tryk på **MERE** → **Indstillinger** → **MERE** → **Angiv standardkonto**, vælg en konto, og tryk derefter på **UDFØRT**.

Sådan sender du e-mails

Tryk på **E-mail** på skærmen Apps.

Tryk på  nederst på skærmen for at skrive en e-mail.

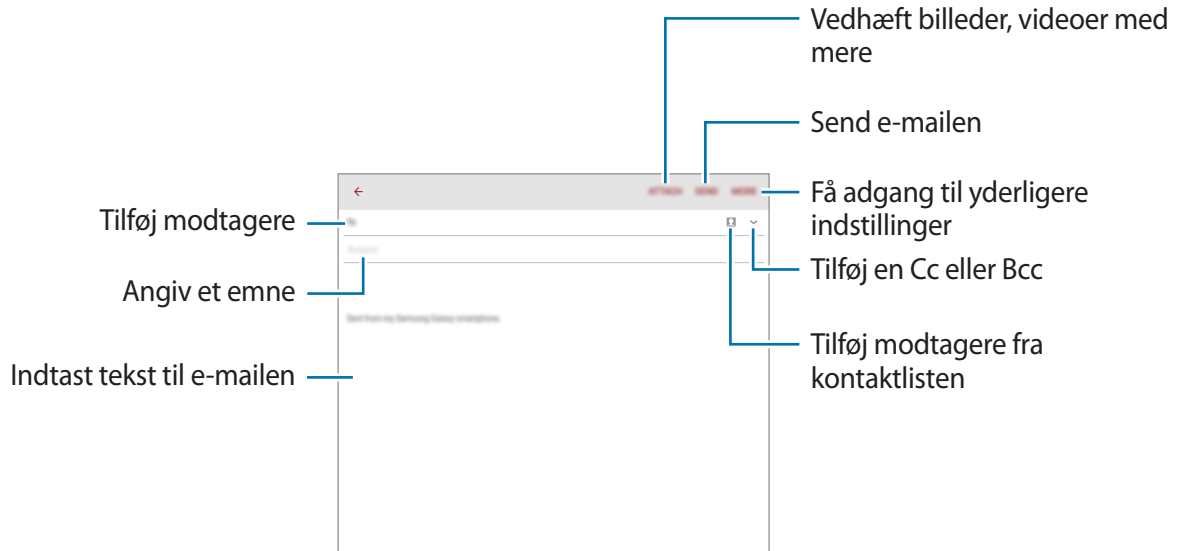

Sådan læser du e-mails

Tryk på **E-mail** på skærmen Apps.

Vælg en e-mailkonto, hvorefter der hentes nye e-mails.

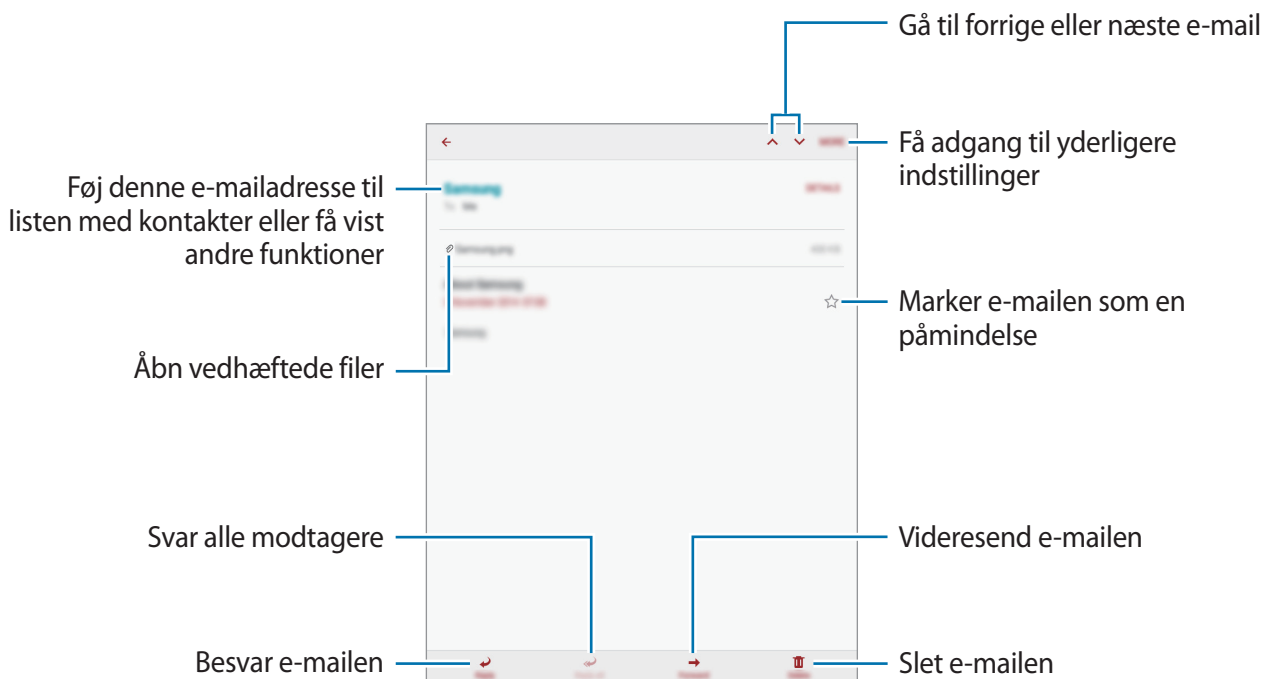

Tryk på en e-mail for at læse den.



Kamera

Grundlæggende optagelse

Tage fotos eller optage videoer

- 1 Tryk på **Kamera** på skærmen Apps.
- 2 Tryk på eksempelskærmen på den del af billedet, som kameraet skal fokusere på.
- 3 Tryk på  for at tage et billede, eller tryk på  for at optage en video.
 - Spred to fingre fra hinanden på skærmen for at zoome ind, og knib dem sammen for at zoome ud.
 - Tryk på **Billede** for at tage et billede fra videoen under optagelse.
 - Du kan ændre fokus, mens du optager en video, ved at trykke på det sted, som du vil fokusere på. Tryk på **[AF]** for at fokusere på midten af skærmen.

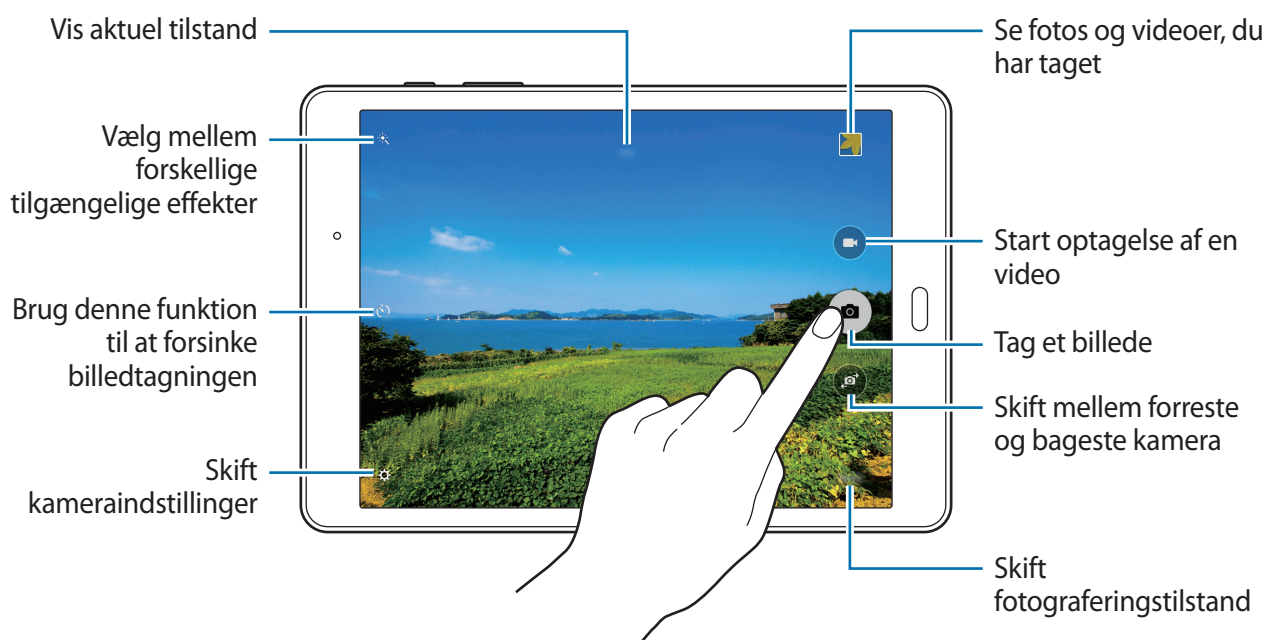

- Kameraet slukker automatisk, når det ikke bruges.
- Sørg for, at linsen er ren. I modsat fald vil enheden måske ikke fungere korrekt i visse tilstande, der kræver høj opløsning.

Starte kameraet på den låste skærm

Hvis du vil tage hurtige fotos af særlige øjeblikke, skal du starte **Kamera** på den låste skærm.

Træk  uden for den store cirkel på den låste skærm.



Om denne funktion er tilgængelig, afhænger af dit geografiske område eller din tjenesteudbyder.

Gode kamera-manerer

- Undlad at tage billeder af eller optage videoer af personer uden deres tilladelse.
- Undlad at tage billeder eller optage videoer på steder, hvor dette er forbudt ved lov.
- Undlad at tage billeder eller optage videoer på steder, hvor du måske krænker andres privatliv.

Optagelsestilstande

Auto

Brug denne funktion for at lade kameraet vurdere omgivelserne og bestemme den ideelle tilstand til billedet.

Tryk på **Kamera** → **TILST.** → **Auto** på skærmen Apps.

Panorama

Denne tilstand er nyttig, hvis du vil tage et billede, der består af en serie billeder. Enheden identificerer billedet med  i **Galleri**.

Tryk på **Kamera** → **TILST.** → **Panorama** på skærmen Apps.



Benyt disse tip for at få det bedste billede:

- Bevæg kameraet langsomt i én bestemt retning.
- Hold billedet inden for rammen på kameraets søger.
- Undlad at tage billeder af utydelige baggrunde, såsom en ensfarvet himmel eller vægge uden farvenuancer.

Kontin. opt.

Brug denne tilstand til at tage en serie billeder af motiver i bevægelse.

Tryk på **Kamera** → **TILST.** → **Kontin. opt.** på skærmen Apps.

Tryk og hold på  for at tage flere billeder på én gang.



Smukt ansigt

Tag et billede med belyste ansigter for at få pænere billeder.

Tryk på **Kamera** → **TILST.** → **Smukt ansigt** på skærmen Apps.

Intervalbillede

Med denne tilstand kan du tage en række selvportrætter i intervaller og derefter gemme de ønskede billeder.

- 1 Tryk på **Kamera** på skærmen Apps.
- 2 Tryk på  for at anvende forsiden af kameraet.
- 3 Tryk på **TILST.** → **Intervalbillede**.
- 4 Når enheden registrerer dit ansigt skal du trykke på  for at tage et selvportræt. Du kan også trykke på skærmen for at tage et billede.
Enheden tager billeder med intervaller på to sekunder.
- 5 Marker de billeder, du vil gemme, og tryk på **GEM**.

Lyd & billede

Brug denne tilstand til at tage et billede med lyd. Enheden identificerer billederne med  i **Galleri**.

Tryk på **Kamera** → **TILST.** → **Lyd & billede** på skærmen Apps.

Sport

Med denne tilstand kan du tage et billede af motiver i bevægelse.

Tryk på **Kamera** → **TILST.** → **Sport** på skærmen Apps.

Kameraindstillinger

Tryk på **Kamera** →  på skærmen Apps. Nedenstående valg er ikke alle tilgængelige i både stillkamera- og videokameratilstand.

- **Fotostørrelse (bag)/Fotostørrelse (front):** Vælg en opløsning. Højere opløsning fører til bedre kvalitetsbilleder, men de fylder mere i hukommelsen.
- **Videostørrelse (bag):** Vælg en opløsning. Højere opløsning fører til bedre kvalitetsvideoer, men de fylder mere i hukommelsen.
- **Bevægelseskontrol:** Indstil enheden til at registrere din håndflade, så du kan tage selvportrætter med denne funktion.
- **Gem som vendt vandret:** Spejlvend billedet for at oprette en skærmspejling af det oprindelige motiv, når du tager billeder med det forreste kamera.
- **Visningstilstand:** Skift formatforholdet på eksempelskærmen.
- **Gitterlinjer:** Få vist hjælpelinjer i søgeren for at forbedre kompositionen ved udvælgelse af motiver.
- **Placeringstags:** Indstil enheden for at føje placeringstagget til billedet.



- Hvis du vil forbedre GPS-signalerne, skal du undgå at tage billeder på steder, hvor signalet kan blive blokeret, som f.eks. mellem bygninger eller i lavtliggende områder samt under dårlige vejrforhold.
- Hvis du deler et billede, der har et placeringstag, kan placeringsoplysningerne blive vist for andre. Hvis du vil undgå det, når du får vist et billede, skal du trykke på **MERE** → **Detaljer** → **REDIGÉR** og derefter trykke på  neden under **Placering** for at slette placeringsoplysningerne.

- **Vis billeder:** Indstil enheden til at vise billeder, når de er taget.
- **Lager:** Vælg hukommelsesplacering til lagring.
- **Lydstyrketasters funktion:** Indstil enheden til at bruge Lydstyrkeknappen til at styre lukkeren eller zoomfunktionen.
- **Nulstil indstillinger:** Nulstil kameraindstillingerne.



De tilgængelige valg varierer afhængigt af den anvendte tilstand.

Galleri

Se indhold på enheden

Tryk på **Galleri** på skærmen Apps, og vælg et billede eller en video.

Videofiler vises med ikonet  i miniaturrevisningen.

For at skjule eller vise menuerne skal du trykke på skærmen.



Nyttige apps og funktioner

S Finder

Søg efter indhold på enheden ved hjælp af denne app. Du kan anvende forskellige filtre og få vist søgehistorikken.

Åbn informationspanelet, og tryk på **S Finder**.

Søge efter indhold

Tryk på søgefeltet, og indtast et nøgleord, eller tryk på , og sig et nøgleord.



Tryk på filtre under søgefeltet for at få mere detaljerede resultater.

Tryk på **MERE** → **Vælg søgeplaceringer** for at vælge søgekategorier.

S Planner

Oprette begivenheder

1 Tryk på **S Planner** på skærmen Apps.

2 Tryk på . Du kan også vælge en dato uden begivenheder og trykke på datoen igen. Hvis der allerede er oprettet begivenheder på denne dato, skal du trykke på datoen og på .

3 Indtast begivenhedsdetaljer.

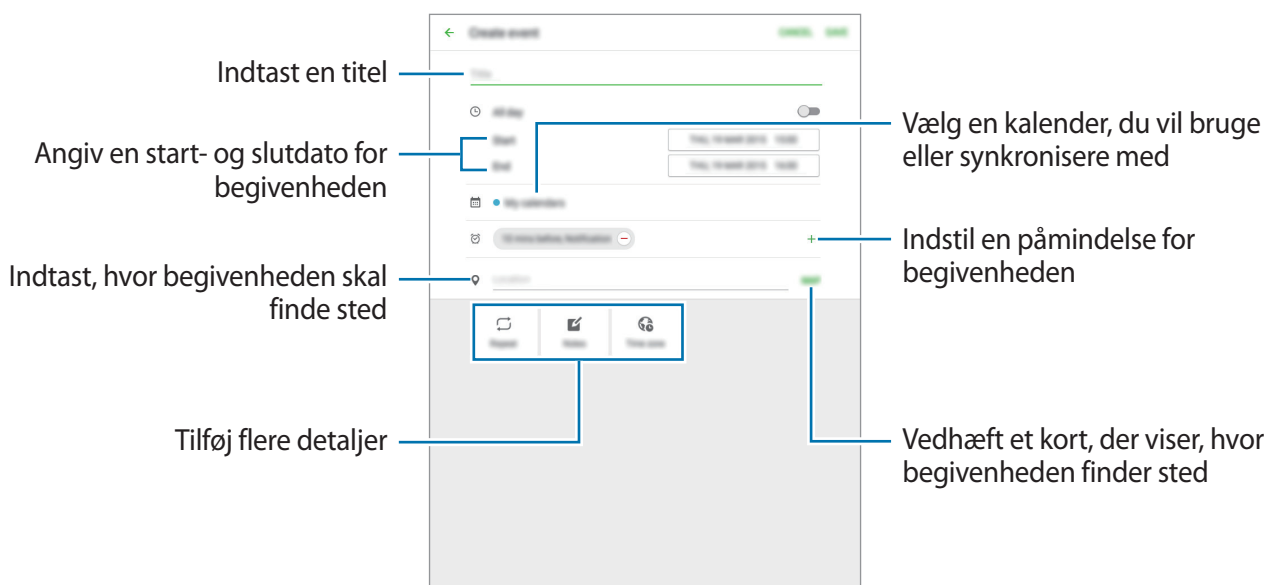

4 Tryk på **GEM** for at gemme begivenheden.

Oprette opgaver

1 Tryk på **S Planner** på skærmen Apps.

2 Tryk på **OPGAVER**, indtast oplysninger, og tryk derefter på **I DAG** eller **I MORGEN** for at angive en deadline.

Tryk på  for at tilføje flere detaljer.

3 Tryk på **GEM** for at gemme opgaven.

Synkronisere begivenheder og opgaver med dine konti

Tryk på **S Planner** på skærmen Apps.

Du kan tilføje konti, der skal synkroniseres, ved at trykke på **MERE** → **Administrer kalendere** → **Tilføj konto**. Vælg derefter en konto, der skal synkroniseres med, og log på.

Du kan ændre synkroniseringsindstillingerne for en konto ved at trykke på **Indstillinger** → **Konti** på skærmen Apps og derefter vælge en kontotjeneste.

Internet

1 Tryk på **Internet** på skærmen Apps.

2 Tryk på adressefeltet.

3 Indtast webadressen eller et nøgleord, og tryk derefter på **Gå**.

Træk fingeren let nedad på skærmen for at få vist værktøjslinjerne.

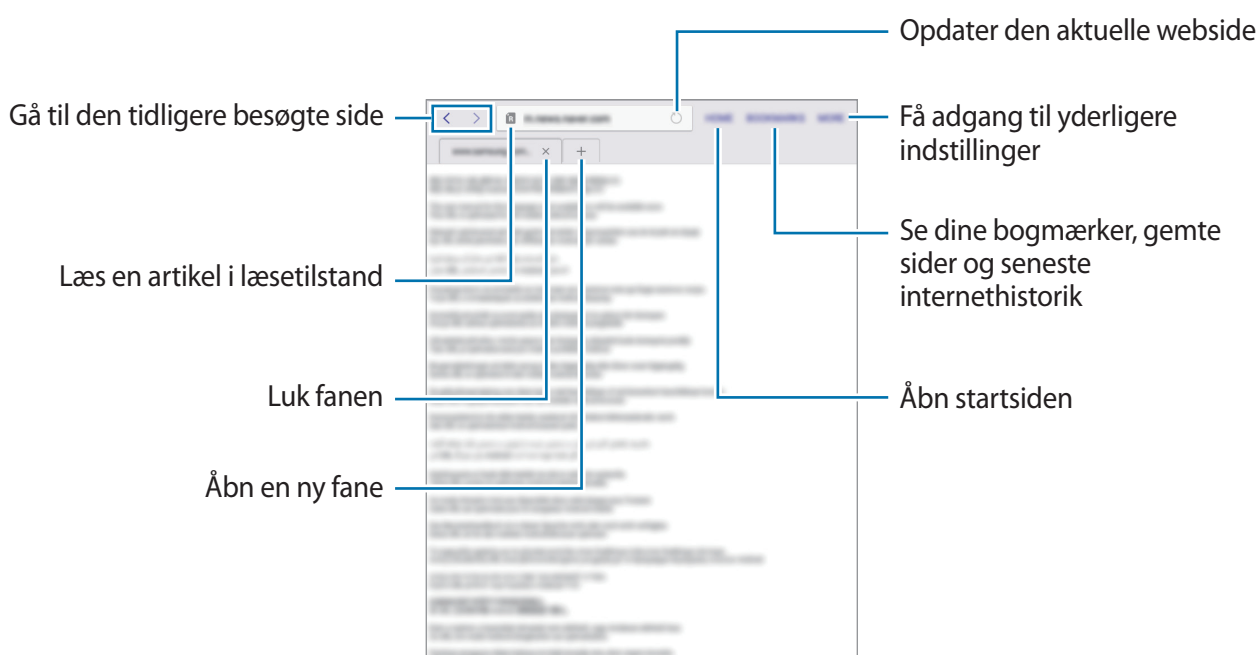

Musik

Afspille musik

Tryk på **Musik** på skærmen Apps.

Vælg en musikkategori og derefter den sang, du vil afspille.



For at lytte til sange med samme lydstyrke skal du trykke på **MERE** → **Indstillinger** og derefter trykke på kontakten **Smart-lydstyrke** for aktivering.



Når **Smart-lydstyrke** aktiveres, er det muligt, at lydstyrken er højere end enhedens lydstyrkeniveau. Vær forsigtig og undgå langvarig udsættelse for høje lyde for at undgå høreskader.



Smart-lydstyrke er muligvis ikke aktiveret for alle filer.

Video

Afspille videoklip

Tryk på **Video** på skærmen Apps.

Vælg det videoklip, du vil afspille.

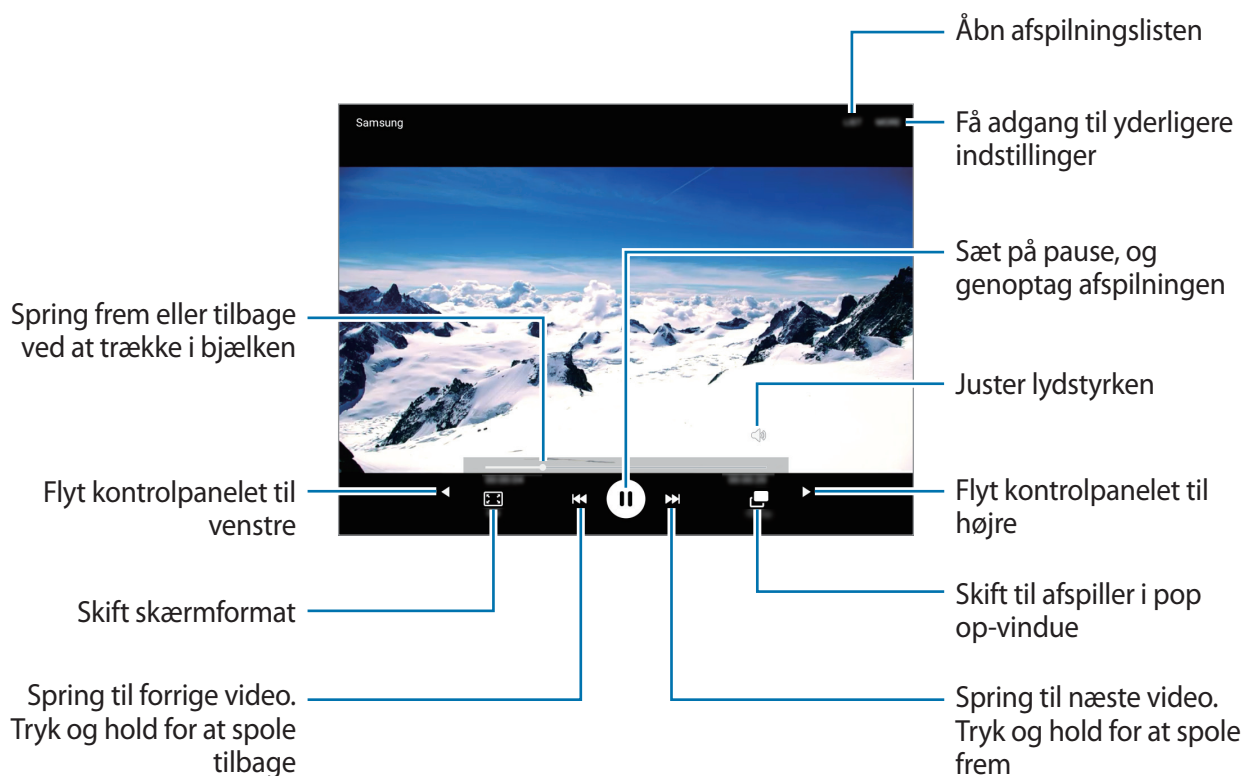

Ur

ALARM

Tryk på **Ur** → **ALARM** på skærmen Apps.

Indstille alarmer

Indstil en alarm, og tryk på **INDST.** for at vælge forskellige alarmindstillinger, og tryk derefter på **GEM.**

For at åbne tastaturet for at indtaste en alarmtid skal du trykke på **TASTATUR.**

Du kan aktivere eller deaktivere alarmer ved at trykke på  ud for alarmlisten.

Stoppe alarmer

Tryk på **AFVIS** for at stoppe en alarm. Hvis du tidligere har aktiveret en slumrefunktion, skal du trykke på **SLUMRE** for at gentage alarmen efter et bestemt stykke tid.

Slette alarmer

Tryk på  på en alarm i listen med alarmer.

VERDENSUR

Tryk på **Ur** → **VERDENSUR** på skærmen Apps.

Oprette ure

Angiv et bynavn, eller vælg et bynavn på listen eller over byer eller globussen, og tryk derefter på **+**.

Slette ure

Tryk på  på et ur.

STOPUR

Tryk på **Ur** → **STOPUR** på skærmen Apps.

Tryk på **START** for at tage tid på en begivenhed. Tryk på **OMGANG** for at tage mellemtider.

Tryk på **STOP** for at stoppe tidtagningen. Hvis du vil slette omgangstiderne, skal du trykke på **NULSTIL**.

TIMER

Tryk på **Ur** → **TIMER** på skærmen Apps.

Indstil varighed, og tryk på **START**.

For at åbne tastaturet for at indtaste varigheden skal du trykke på **TASTATUR**.

Tryk på **AFVIS**, når timeren starter.

Lommeregner

Brug denne app til at udføre enkle eller komplicerede beregninger.

Tryk på **Lommereg.** på skærmen Apps.

Du kan rydde historikken ved at trykke på **RYD HISTORIK**.

Notat

Brug denne app til at oprette notater og organisere dem efter kategori.

Tryk på **Notat** på skærmen Apps.

Oprettelse af notater

Tryk på  på notatlisten, og indtast et notat. Brug en af følgende indstillinger, når du opretter et notat:

- **Kategori:** Opret eller angiv en kategori.
- **Billede:** Indsæt billeder.
- **Stemme:** Lav og indsæt en stemmeoptagelse.
- **Opgaver:** Føj afkrydsningsfelter til starten af hver kolonne for at oprette opgavelister.

Tryk på **GEM** for at gemme notatet.

Hvis du vil redigere et notat, skal du trykke på et notat og derefter trykke på notatets indhold.

Søge efter notater

Tryk på **SØG** på notatlisten, og indtast et nøgleord for at søge efter notater, der indeholder nøgleordet.

Smart Manager

Smart manager giver en oversigt over statussen for din enheds batteri, lager, RAM og systemsikkerhed. Du kan også automatisk optimere enheden med et enkelt tryk med din finger.

Bruge funktionen til hurtig optimering

Tryk på **Smart Manager** → **RYD ALT** på skærmen Apps.

Funktionen til hurtig optimering forbedrer enhedens ydelse ved følgende handlinger:

- Identifikation af apps, der bruger for meget batteristrøm og frigørelse af noget hukommelse.
- Sletning af unødvendige filer og lukning af apps der kører i baggrunden.
- Scanning for skadelig software.

Bruge Smart manager

Tryk på **Smart Manager** på skærmen Apps, og vælg en funktion.

Batteri

Tjek resterende batteristrøm og tid til brug af enheden. For enheder med lavt batteriniveau kan du spare batteristrøm ved at aktivere strømbesparende funktioner og lukke apps, der bruger en stor mængde batteristrøm.



Den tilbageværende brugstid viser den resterende tid, inden batteriet løber tørt. Resterende brugstid afhænger af dine enhedsindstillinger og driftsforholdene.

Lager

Tjek statussen for brugt og ledig hukommelse. Du kan slette ikke-brugte og tiloversblevne filer eller afinstallere apps, du ikke længere bruger.

RAM

Tjek mængden af ledig RAM. Du kan også lukke baggrunds-apps og reducere den RAM-mængde, du bruger til at sætte fart på din enhed.

Enhedssikkerhed

Tjek enhedens sikkerhedsstatus. Denne funktion scanner din enhed for skadelig software.

Google-apps

Google leverer apps til underholdning, sociale netværk og erhvervslivet. Der kræves muligvis en Google-konto for at få adgang til visse apps. Der henvises til [Oprette konti](#) for yderligere oplysninger.

Hvis du vil se flere app-oplysninger, kan du få adgang til menuen hjælp for den enkelte app.



Nogle apps er måske ikke tilgængelige eller kan være mærket forskelligt, afhængigt af dit geografiske område eller din tjenesteudbyder.

Chrome

Søg efter oplysninger og gennemse websider.

Gmail

Send eller modtag e-mails ved hjælp af Google Mail-tjenesten.

Google+

Del dine nyheder og følg opdateringer, som din familie, venner eller andre deler. Du kan også sikkerhedskopiere fotos, videoer med mere.

Maps

Find din placering på kortet, søg efter placeringer og se oplysninger om forskellige steder.

Play Musik

Opdag, lyt til og del musik på enheden.

Play Film

Du kan se videoer, som er gemt på enheden og downloade forskelligt indhold for at se det fra **Play Butik**.

Play Bøger

Download og læs forskellige bøger fra **Play Butik**.

Play Bladkiosk

Læs nyheder og tidsskrifter, som har din interesse, på en bekvem placering.

Play Spil

Download spil fra **Play Butik**, og spil dem med andre.

Drev

Gem dit indhold i skyen, få adgang til det overalt, og del det med andre.

YouTube

Se eller opret videoer, og del dem med andre.

Fotos

Administrer fotos, albummer og videoer, som du har gemt på enheden og uploadet til **Google+**.

Hangouts

Chat med dine venner individuelt eller i grupper, og brug billeder, humørikoner og videoopkald, mens du chatter.

Google

Søg hurtigt efter emner på internettet eller på enheden.

Stemmesøgning

Søg hurtigt efter emner ved at gemme et søgeord eller en sætning.

Google Indstillinger

Konfigurer indstillinger for nogle funktioner, som leveres af Google.

Forbinde til andre enheder

Bluetooth

Om Bluetooth

Bluetooth opretter en direkte, trådløs forbindelse mellem to enheder over korte afstande. Via Bluetooth kan du udveksle data eller mediefiler med andre enheder.



- Samsung er ikke ansvarlig for tab, opfangelse eller misbrug af data, der er blevet sendt eller modtaget via Bluetooth.
- Sørg altid for, at du deler og modtager data med enheder, som du ved, at du kan stole på, og som er korrekt sikrede. Hvis der er hindringer mellem enhederne, reduceres sendefastheden muligvis.
- Nogle enheder er muligvis ikke kompatible med din enhed. Det er især enheder, der ikke er afprøvede eller godkendte af Bluetooth SIG.
- Undgå at bruge Bluetooth-funktionen til ulovlige formål, f.eks. piratkopiering af filer eller ulovlig aflytning af kommunikation til kommercielle formål.

Samsung kan ikke holdes ansvarlig for konsekvenserne af ulovlig brug af Bluetooth-funktionen.

Parre med andre Bluetooth-enheder

- 1 Tryk på **Indstillinger** → **Bluetooth** på skærmen Apps, og tryk derefter på kontakten for aktivering.
De registrerede enheder vises på listen.
- 2 Vælg en enhed til parring.
Hvis din enhed tidligere er blevet parret med enheden, skal du trykke på enhedens navn uden at bekræfte den automatisk genererede adgangsnøgle.
Hvis enheden, du vil parre med, ikke er på listen, så sørg for, at enheden aktiverer synlighedsindstillingen.
- 3 Accepter Bluetooth-tilladelsesansøgningen på begge enheder for at bekræfte.

Sende og modtage data

Mange apps understøtter dataoverførsel via Bluetooth. Du kan dele data, såsom kontakter eller mediefiler, med andre Bluetooth-enheder. Følgende trin er et eksempel på afsendelse af et billede til en anden enhed.

Sende et billede

- 1 Tryk på **Galleri** på skærmen Apps.
- 2 Vælg et billede.
- 3 Tryk på **Del** → **Bluetooth**, og vælg derefter en enhed, billedet skal overføres til.
Hvis enheden, du vil parre med, ikke er på listen, så sørg for, at enheden aktiverer synlighedsindstillingen.
- 4 Accepter Bluetooth-tilladelsesansøgningen på den anden enhed.

Modtage et billede

Når en anden enhed sender dig et billede, skal du acceptere Bluetooth-tilladelsesansøgningen. Du kan se de billeder, du har modtaget, i **Galleri**.

Ophæve parring af Bluetooth-enheder

- 1 Tryk på **Indstillinger** → **Bluetooth** på skærmen Apps. Enheden viser de parrede enheder på listen.
- 2 Tryk på  ud for enhedens navn for at foretage ophævelse af parring.
- 3 Tryk på **Ophæv parring**.

Wi-Fi Direct

Om Wi-Fi Direct

Wi-Fi Direct forbinder enheder direkte via et Wi-Fi-netværk uden at kræve et adgangspunkt.

Slutte til andre enheder

- 1 Tryk på **Indstillinger** → **Wi-Fi** på skærmen Apps, og tryk derefter på kontakten for aktivering.
- 2 Tryk på **Wi-Fi Direct**.
De registrerede enheder vises på listen.
Hvis den enhed, du vil oprette forbindelse til, ikke er på listen, skal du anmode om, at enheden aktiverer Wi-Fi Direct-funktionen.
- 3 Vælg en enhed til oprettelse af forbindelse.
- 4 Accepter tilladelsesansøgningen Wi-Fi Direct på den anden enhed for at bekræfte.

Sende og modtage data

Du kan dele data, f.eks. kontakter eller mediefiler, med andre enheder. Følgende trin er et eksempel på afsendelse af et billede til en anden enhed.

Sende et billede

- 1 Tryk på **Galleri** på skærmen Apps.
- 2 Vælg et billede.
- 3 Tryk på **Del** → **Wi-Fi Direct**, og vælg derefter en enhed at overføre billedet til.
- 4 Accepter tilladelsesansøgningen Wi-Fi Direct på den anden enhed.
Hvis enhederne allerede er forbundne, sendes billedet til den anden enhed uden forbindelsesansøgning.

Modtage et billede

Når en anden enhed sender et billede til dig, skal du acceptere tilladelsesansøgningen Wi-Fi Direct. Du kan se de billeder, du har modtaget, i **Galleri**.

Afslutte enhedens tilslutning

- 1 Tryk på **Indstillinger** → **Wi-Fi** på skærmen Apps.
- 2 Tryk på **Wi-Fi Direct**.
Enheden viser de tilsluttede enheder på listen.
- 3 Tryk på enhedsnavnet for at frakoble enhederne.

Hurtig tilslutning

Om Hurtig tilslutning

Brug denne funktion til at søge efter og oprette forbindelse til enheder i nærheden på nem vis.



- Forbindelsesmetoderne kan variere alt efter typen af forbundne enheder eller det delte indhold.
- Enhedsnavnet varierer, afhængigt af de Bluetooth-enheder der parres med. Enhedsnavnet kan f.eks. blive vist som BT MAC.

Slutte til andre enheder

1 Åbn informationspanelet, og tryk på **Hurtig tilsl.**

Hvis du bruger denne funktion for første gang, skal du bruge et synlighedsvalg og trykke på **AKTIVER HURTIG TILSLUTNING**.

Når panelet åbnes, aktiveres Wi-Fi og Bluetooth-funktionerne automatisk, og enheden søger efter enheder i nærheden.



Hvis du har installeret Samsung Link på din enhed, vises listen med enheder registreret med Samsung Link øverst på skærmen.

2 Vælg en enhed til oprettelse af forbindelse.

De næste trin kan variere afhængigt af den forbundne enhed. Følg instruktionerne på skærmen for at fuldføre forbindelsen mellem enhederne.

Hvis enheder i nærheden skal kunne søge efter din enhed og oprette forbindelse til den, skal du trykke på **INDSTILL**. → **Synlighed for enheden** og derefter vælge en indstilling.

Ny søgning efter enheder

Hvis den ønskede enhed ikke vises på listen, skal du søge efter enheden.

Tryk på **OPDATÉR**, og vælg enheden på listen med registrerede enheder.

Sådan deaktiveres funktionen Hurtig tilslutning

Tryk på ↵.

Dele indhold

Del indhold med de enheder, der er oprettet forbindelse til.

- 1 Åbn informationspanelet, og tryk på **Hurtig tilsl.**
- 2 Vælg en enhed fra listen over registrerede enheder.
- 3 Tryk på **Del indhold**, og vælg en mediekategori.
- 4 Vælg det indhold, der skal deles, og tryk på **UDFØRT**.
Din enhed sender indholdet til den enhed, der er oprettet forbindelse til.

SideSync 3.0

Om SideSync 3.0

Brug denne app til at kontrollere en smartphone-skærm ved hjælp af en virtuel smartphone-skærm på din tablet.



Du kan også styre tablet-enhedens skærm med en virtuel skærm på en computer via Wi-Fi eller et USB-kabel. Download og installer SideSync 3.0 på Samsungs websted (www.samsung.com/sidesync) på computeren. Du kan finde flere oplysninger i menuen hjælp på den virtuelle skærm.

- På din tablet kan du se beskeder eller bruge din smartphones chatrum.
- På din tablet kan du få vist en video, der afspilles på din smartphone, på en større skærm.
- Du kan nemt overføre filer mellem din tablet og smartphone ved at trække og slippe filerne.

Inden brug af denne app

- Din tablet og din smartphone skal understøtte Wi-Fi Direct.
- SideSync 3.0 skal være installeret både på din tablet og din smartphone.
Hvis denne app ikke er installeret, skal du downloade og installere den fra **Galaxy Apps** eller **Play Butik**.
- SideSync 3.0 kan kun køre på enheder med Android version 4.4 eller nyere.

Tilslutning af din tablet og en smartphone

- 1 Tryk på **SideSync 3.0** på skærmen Apps på din tablet.
- 2 Start **SideSync 3.0** på en smartphone.
- 3 Tablet-enheden søger automatisk efter tilgængelige smartphones.
Vælg en af de fundne smartphones.



- 4 Tryk på **OK** på smartphone-skærmen.

5 Smartphonens virtuelle skærm vises på din tablet, og smartphone-skærmen slukkes.



Brug af en virtuel smartphone-skærm

Gennemse skærmen, og brug apps på den virtuelle smartphone-skærm. Du kan sende og modtage beskeder eller chatte med andre.



- Nogle funktioner, såsom **Screen Mirroring**, vil muligvis ikke fungere på den virtuelle smartphone-skærm.
- Smartphonens virtuelle skærm kan afvige afhængigt af smartphonen.

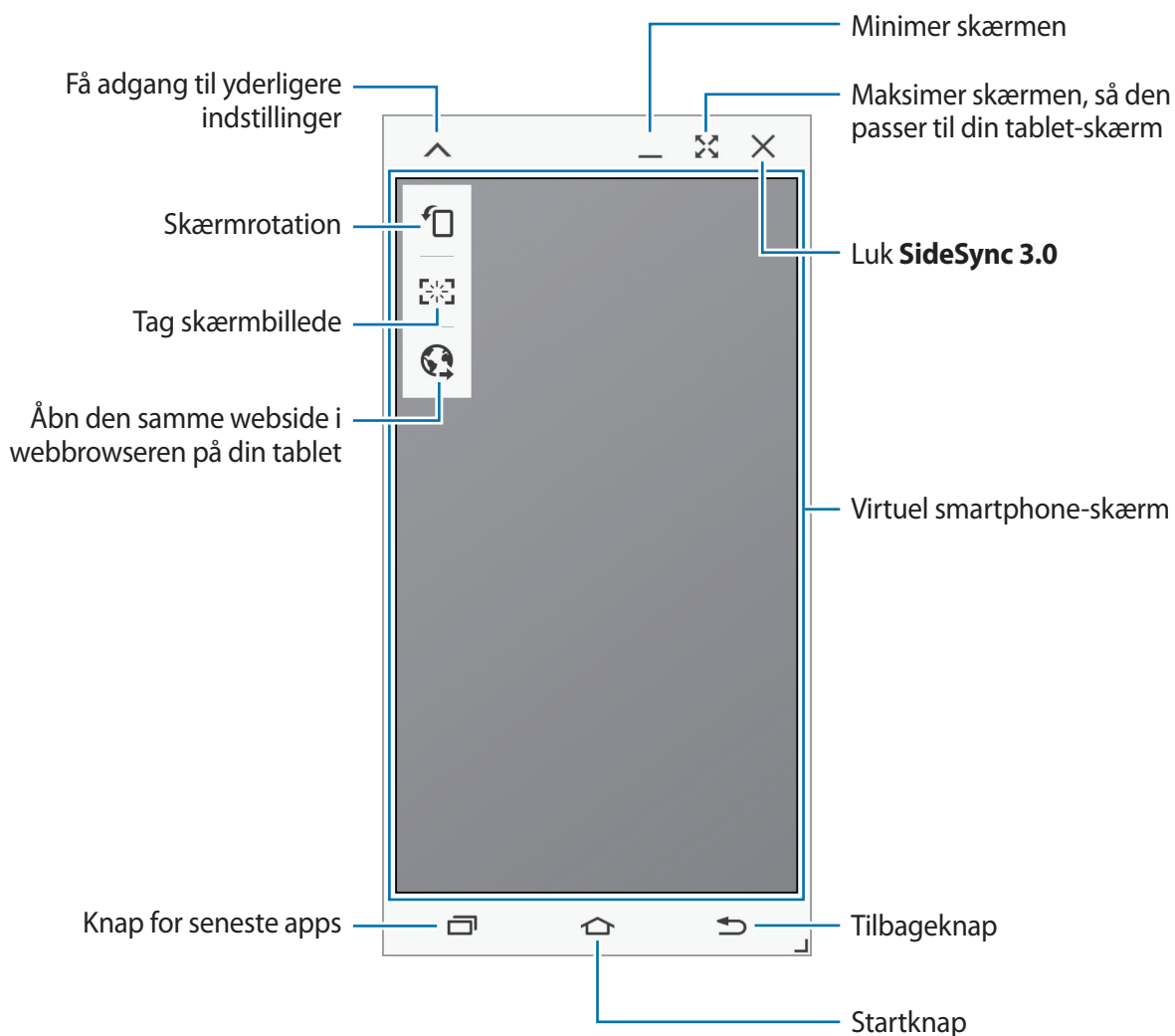

Flytning af den virtuelle smartphone-skærm

Tryk på og træk den øverste kant på den virtuelle smartphone-skærm for at flytte den til en anden placering.

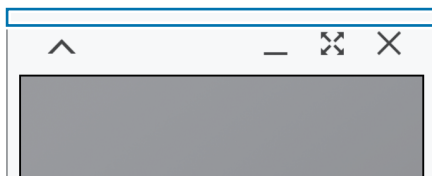

Justering af størrelsen på den virtuelle smartphone-skærm

- 1 Tryk og hold på  nederst til højre på den virtuelle smartphone-skærm.
- 2 Når rammen bliver vist, skal du trække rammen for at justere størrelsen.

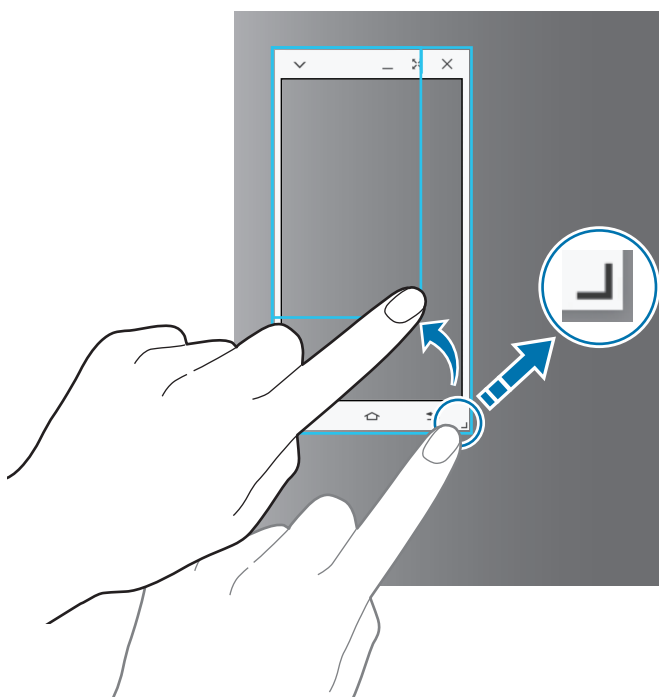

Indtaste tekst

Når du indtaster tekst på den virtuelle smartphone-skærm, vises tablet-enhedens tastatur. Indtast tekst ved brug af tastaturet.

Skift mellem smartphone-skærmen og den virtuelle smartphone-skærm

Det er ikke muligt at bruge smartphone-skærmen og den virtuelle smartphone-skærm på samme tid. Når du bruger den virtuelle smartphone-skærm på din tablet, slukkes smartphone-skærmen.

Brug af smartphone-skærmen

Tryk på Startknappen på din smartphone for at tænde smartphone-skærmen og slukke den virtuelle smartphone-skærm på tablet-enheden.

Brug af en virtuel smartphone-skærm

Tryk på **SKIFT TIL TABLET** på tablet-enhedens skærm for at tænde den virtuelle smartphone-skærm og slukke smartphone-skærmen.

Afspilning af musik og videoer på tablet-enheden

Afspil musik eller videoer, der er lagret på din smartphone, via tablet-enhedens skærm og højttaler.

- 1 Åbn en musik- eller videofil på den virtuelle smartphone-skærm på tablet-enheden.
- 2 Den valgte fil afspilles ved hjælp af tablet-enhedens skærm og højttaler.

Juster lydstyrken på den virtuelle smartphone-skærm eller på tablet-enheden under afspilningen.

Kopiering af filer mellem enheder

Kopiering af filer fra din smartphone til tablet-enheden

- 1 Tryk og hold på en fil på den virtuelle smartphone-skærm.
- 2 Vælg de filer, du vil kopiere, tryk og hold på en vilkårlig markeret fil, og træk den til tablet-enhedens skærm.
- 3 **Mine filer** startes på tablet-enhedens skærm. Vælg en mappe at gemme filen i, og tryk på **UDFØRT**.

Kopiering af filer fra tablet-enheden til din smartphone

- 1 Tryk på og hold en fil på tablet-enhedens skærm.
- 2 Vælg de filer, du vil kopiere, tryk på og hold en vilkårlig markeret fil, og træk den til den virtuelle smartphone-skærm.
- 3 **Mine filer** startes på den virtuelle smartphone-skærm. Vælg en mappe at gemme filen i, og tryk på **UDFØRT**.

Bruge opkaldsfunktioner sammen med din tablet

Du kan bruge opkaldsfunktionerne fra din smartphone sammen med højttaleren og mikrofonen på din tablet. Modtag indkommende opkald eller foretag opkald ved hjælp af den virtuelle smartphone-skærm.



Du finder flere oplysninger om opkaldsfunktionerne i brugervejledningen til din smartphone.

Screen Mirroring

Om Screen Mirroring

Med denne funktion kan du slutte enheden til en stor skærm med en AllShare Cast-dongle eller HomeSync og derefter dele dit indhold.

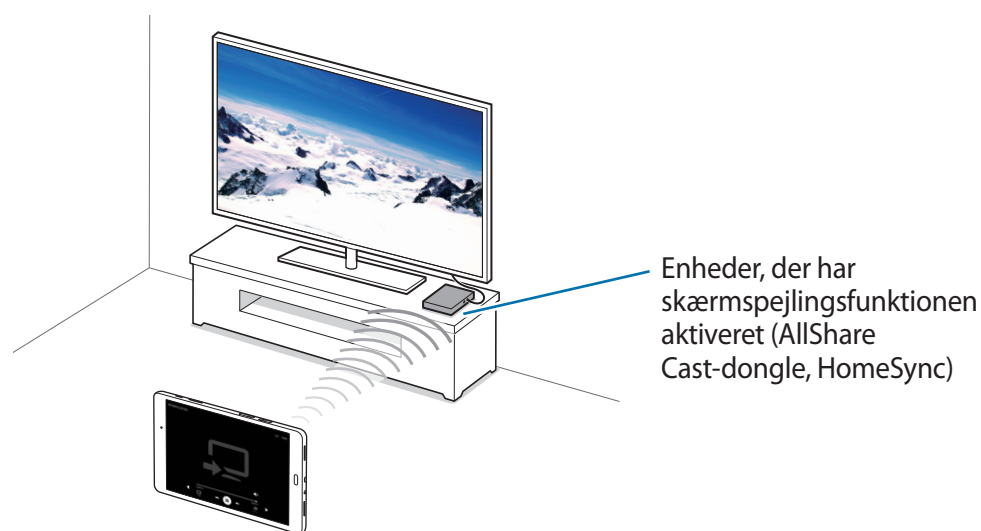

- Om denne funktion er tilgængelig, afhænger af dit geografiske område eller din tjenesteudbyder.
- Nogle filer gemmes i bufferen under afspilning alt afhængigt af netværksforbindelsen.
- Deaktiver funktionen, når du ikke bruger den, for at spare strøm.
- Hvis du angiver en Wi-Fi-frekvens, registreres eller tilsluttes AllShare Cast-dongler eller HomeSync muligvis ikke.
- Hvis du ser video eller spiller spil på et tv, skal du vælge en egnet tv-tilstand for at få den optimale oplevelse.

Se indhold på et tv

Før du slutter enheden til et tv, skal du slutte enheden, der har skærmspejlingsfunktionen aktiveret, til tv'et. For opsætning af en forbindelse henvises der til brugervejledningen til enheden. Følgende handlinger er et eksempel på visning af indhold på et tv, der er tilsluttet via en AllShare Cast-dongle.

- 1 Slut AllShare Cast-donglen til tv'et ved hjælp af et HDMI-kabel.
- 2 Vælg en forbindelsestilstand på tv'et, såsom HDMI-tilstand, for at tilslutte en ekstern enhed.
- 3 Åbn informationspanelet, og tryk på **REDIGER** → **Screen Mirroring**.
De registrerede enheder vises på listen.
- 4 Vælg en enhed til oprettelse af forbindelse.
Din enheds skærm vises på tv-skærmen.
Hvis det er første gang, du forbinder enheden, skal du trykke og holde på donglens navn på listen og indtaste den PIN-kode, der vises på tv-skærmen.
- 5 Åbn eller afspil en fil, og kontroller skærmen med tasterne på enheden.

Udskrive fra mobilenhed

Slut enheden til en printer ved hjælp af Wi-Fi eller Wi-Fi Direct for at udskrive billeder eller dokumenter.



Nogle printere er muligvis ikke kompatible med enheden.

Sådan tilføjer du plug-ins

Du kan tilføje printer-plug-ins for de printere, du vil slutte til enheden.

Tryk på **Indstillinger** → **Flere forbindelsesindstillinger** → **Udskrivning** → **Download plug-in** på skærmen Apps for at søge efter et printer-plugin i **Play Butik**. Vælg et printer-plug-in, og installer det.

Oprette forbindelse til en printer

Tryk på **Indstillinger** → **Flere forbindelsesindstillinger** → **Udskrivning** på skærmen Apps, vælg et printer-plug-in, og tryk derefter på kontakten for aktivering. Enheden søger efter printere, der er tilsluttet samme Wi-Fi-netværk som enheden.

Hvis du vil tilføje printere manuelt, skal du vælge et printer-plug-in og trykke på **MERE** → **Tilføj printer** → **ADD PRINTER**, indtaste oplysninger og derefter trykke på **OK**.

Hvis du vil ændre udskriftsindstillinger, skal du vælge et printer-plug-in og trykke på **MERE** → **Indst. for udskrivning**.

Udskrive indhold

Under visning af indhold, som f.eks. billeder eller dokumenter, skal du trykke på **Del** → **Udskriv** → ▼ → **Alle printere** og derefter vælge en printer.

Enheds- og dataadministrator

Overføre data fra din forrige enhed

Du kan overføre data fra en tidligere enhed til din nye enhed via Samsung Smart Switch. Følgende versioner af Samsung Smart Switch er tilgængelige.

- Mobilversion (Smart Switch Mobile): Overfør data mellem mobilenheder. Du kan downloade appen fra **Galaxy Apps** eller **Play Butik**.
- Computerversion: Overfør data mellem din enhed og en computer. Du kan downloade appen fra www.samsung.com/smartswitch.



- Samsung Smart Switch understøttes ikke på alle enheder eller computere.
- Der kan være begrænsninger. Besøg www.samsung.com/smartswitch for detaljer. Samsung tager ophavsret alvorligt. Overfør kun indhold, du har ret til at overføre.

Overføre data fra en mobilenhed

Overfør data fra din tidligere enhed til din nye enhed.

Følgende handlinger er et eksempel på overførsel af data fra din tidligere Android-enhed. For at importere data fra en mobilenhed med et andet operativsystem skal du se skærminstruktionerne.

- 1 Download og installer Smart Switch fra **Galaxy Apps** eller **Play Butik** på dine forrige eller nye enheder.
- 2 Start **Smart Switch Mobile** på begge enheder.
- 3 På din tidligere enhed skal du trykke på **Android-enhed** → **Start**.
- 4 På din tidligere enhed skal du trykke på **Afsenderenhed** → **TILSLUT**.
Enhederne opretter automatisk forbindelse.

- 5 På din tidligere enhed skal du vælge de data, der skal sendes til din nye enhed, og trykke på **SEND**.
- 6 På din nye enhed skal du trykke på **MODTAG** i pop op-vinduet med tilslutningsanmodningen for at modtage dataene.
Dataoverførslen begynder.
- 7 På begge enheder skal du trykke på **UDFØRT**, når dataoverførslen er udført.

Overføre data fra en computer

Sikkerhedskopier data fra din tidligere enhed til en computer, og importer dataene på din nye enhed.

- 1 På computeren kan du besøge www.samsung.com/smarts witch for at downloade Smart Switch.
- 2 Start Smart Switch på computeren.
 Hvis din tidligere enhed ikke er en Samsung-enhed, så sikkerhedskopier data til en computer med et program, som leveres af enhedens producent. Spring derefter frem til det femte trin.
- 3 Slut din tidligere enhed til computeren med et USB-kabel.
- 4 På computeren skal du følge skærminstruktionerne for at sikkerhedskopiere data fra enheden. Kobl herefter din tidligere enhed fra computeren.
- 5 Slut din nye enhed til computeren med et USB-kabel.
- 6 På computeren skal du følge skærminstruktionerne for at overføre dataene til din nye enhed.

Bruge enheden som en flytbar disk til dataoverførsel

Flyt lyd-, video-, billed- eller andre typer filer fra enheden til computeren eller omvendt.



Undgå at fjerne USB-kablet fra enheden, når du overfører filer. Hvis du gør dette, kan du miste data eller beskadige enheden.



Enhederne kan muligvis ikke få korrekt forbindelse, hvis de forbindes via en USB-hub. Slut enheden direkte til computerens USB-port.

- 1 Slut enheden til computeren med et USB-kabel.
- 2 Åbn informationspanelet, og tryk på **Forbundet som en medieenhed** → **Medieenhed (MTP)**.

Tryk på **Kamera (PTP)**, hvis computeren ikke understøtter MTP (Media Transfer Protocol), eller hvis der ikke er installeret en passende driver.

- 3 Overfør filer mellem enheden og computeren.

Opdatere enheden

Enhedens software kan opdateres til den seneste udgave.

Trådløs opdatering

Enhedens software kan opdateres direkte ved hjælp af den trådløse FOTA-tjeneste (firmware over-the-air).

Tryk på **Indstillinger** → **Om enheden** → **Softwareopdatering** → **Opdatér nu** på skærmen Apps.



For automatisk at tjekke for tilgængelige opdateringer skal du trykke på kontakten **Autoopdatering** for at aktivere det. Hvis du kun vil downloade opdateringer, når der er aktiveret en Wi-Fi-forbindelse, skal du trykke på **Kun Wi-Fi** for at aktivere det.

Opdatere med Smart Switch

Slut enheden til en computer, og opdater til den nyeste software.

- 1 På computeren kan du besøge www.samsung.com/smarts witch for at downloade og installere Smart Switch.
 - 2 Start Smart Switch på computeren.
 - 3 Slut enheden til computeren med et USB-kabel.
 - 4 På computeren skal du klikke på opdateringsknappen i tilslutningsvinduet.
- Sluk ikke for computeren, og frakobl ikke USB-kablet, mens enheden opdateres.
 - Under opdatering af enheden må du ikke slutte andre medieenheder til computeren. Hvis du gør dette, kan du forstyrre opdateringsprocessen. Før opdatering skal du koble alle andre medieenheder fra computeren.

Sikkerhedskopiere og gendanne data

Beskyt dine personlige oplysninger, app-data og indstillinger på din enhed. Du kan sikkerhedskopiere følsomme oplysninger til en sikkerhedskopikonto og få adgang til dem senere. Du skal logge på din Google-konto eller Samsung account for at sikkerhedskopiere eller gendanne data. Der henvises til [Oprette konti](#) for yderligere oplysninger.

Bruge en Samsung account

Tryk på **Indstillinger** → **Backup og nulstil** → **Sikkerhedskopiér mine data** på skærmen Apps, vælg de elementer der skal sikkerhedskopieres og tryk derefter på **SIKKERHEDSKOPIÉR NU**.

Hvis enheden skal sikkerhedskopiere data automatisk, skal du markere **Automatisk sikkerhedskopiering**.

For at gendanne data med en Samsung account skal du trykke på **Gendan**. Aktuelle data slettes fra enheden for at gendanne de valgte elementer.

Bruge en Google-konto

Tryk på **Indstillinger** → **Backup og nulstil** på skærmen Apps, og tryk derefter på kontakten **Sikkerhedskopi af data** for at aktivere det. Tryk på **Sikkerhedskopi af konto**, og vælg en konto som sikkerhedskopikonto.

Hvis du vil nulstille data ved hjælp af en Google-konto, skal du trykke på kontakten **Gendan automatisk** for aktivering. Når du geninstallerer apps, gendannes de sikkerhedskopierede indstillinger og data.

Foretage nulstilling af data

Slet alle indstillinger og data på enheden. Før du udfører en nulstilling til fabriksstandard, skal du sørge for at lave sikkerhedskopier af alle vigtige data, der er gemt på enheden. Der henvises til [Sikkerhedskopiere og gendanne data](#) for yderligere oplysninger.

Tryk på **Indstillinger** → **Backup og nulstil** → **Nulstil til fabriksstandard** → **NULSTIL ENHED** → **SLET ALT** på skærmen Apps. Enheden genstarter automatisk.

Indstillinger

Om Indstillinger

Brug denne app til at konfigurere enheden, indstille app-funktioner og tilføje konti.

Tryk på **Indstillinger** på skærmen Apps.

Tryk på **SØG** for at søge efter indstillinger ved at indtaste søgeord.

Forbindelse

Wi-Fi

Aktiver Wi-Fi-funktionen for at oprette forbindelse til et Wi-Fi-netværk og få adgang til internettet eller andre netværksenheder.

Tryk på **Wi-Fi** på Indstillingsskærmen, og tryk derefter på kontakten for at aktivere det.

Enheden kan opretholde en stabil netværksforbindelse ved automatisk at vælge enten Wi-Fi eller det mobile netværk for at bruge det stærkeste signal. Hvis du vil skifte automatisk mellem netværk, skal du trykke på **MERE** → **Smart netværksskift** → **Til**.

Tryk på **MERE** for at bruge valgmuligheder.

Angive politik for Wi-Fi-dvale

Tryk på **MERE** → **Bevar Wi-Fi under dvale**.



Når skærmen slukkes, slukkes Wi-Fi-forbindelser på enheden automatisk. Derefter opretter enheden automatisk forbindelse til et mobilt netværk, hvis den er indstillet til at bruge sådanne. Der kan blive pålagt gebyrer for dataoverførsel. Angiv denne indstilling til **Altid** for at undgå yderligere gebyrer.

Bluetooth

Aktiver Bluetooth-funktionen for at udveksle oplysninger over korte afstande.

Tryk på **Bluetooth** på Indstillingsskærmen, og tryk derefter på kontakten for at aktivere det.

Flytilstand

Denne indstilling deaktiverer alle trådløse funktioner på enheden. I flytilstand kan du kun bruge ikke-netværksbaserede tjenester.

Tryk på **Flytilstand** på Indstillingsskærmen, og tryk derefter på kontakten for at aktivere det.

Mobilt hotspot og internetdeling

Brug enheden som et mobilt hotspot til at dele enhedens mobile dataforbindelse med andre enheder. Der henvises til [Mobilt hotspot og internetdeling](#) for yderligere oplysninger.

Tryk på **Mobilt hotspot og internetdeling** på Indstillingsskærmen.

- **Mobilt hotspot:** Brug det mobile hotspot til at dele enhedens mobile dataforbindelse med computere eller andre enheder via Wi-Fi-netværket. Du kan bruge denne funktion, hvis netværksforbindelsen ikke er tilgængelig.
- **Bluetooth-internetdeling:** Brug Bluetooth-internetdeling til at dele enhedens mobile dataforbindelse med computere eller andre enheder via Bluetooth.
- **USB-internetdeling:** Brug USB-internetdeling til at dele enhedens mobile dataforbindelse med en computer via USB. Når der er forbindelse til en computer, bruges enheden som et trådløst modem for computeren.

Databrug

Hold styr på dit dataforbrug, og tilpas indstillingerne for begrænsningen.

Tryk på **Databrug** på Indstillingsskærmen.

- **Mobile data:** Indstil enheden til at bruge dataforbindelser på ethvert mobilt netværk.
- **Indstil grænse for mobile data:** Angiv en begrænsning for brug af mobile data.

Tryk på **MERE** for at bruge flere funktioner.

- **Begræns baggrundsdata:** Indstil enheden til at deaktivere synkronisering i baggrunden, når der bruges et mobilt netværk.
- **Vis Wi-Fi-brug:** Indstil enheden til at vise dit forbrug af data via Wi-Fi.
- **Begræns netværk:** Indstil enheden til at deaktivere synkronisering i baggrunden, når der bruges et Wi-Fi-netværk.

Mobile netværk

Konfigurer indstillinger for mobilt netværk.

Tryk på **Mobile netværk** på Indstillingskærmen.

- **Dataroaming:** Indstil enheden til at benytte dataforbindelser, når du bruger roaming.
- **Adgangspunktnavne:** Opret adgangspunktnavne (APN'er).
- **Netværkstilstand:** Vælg en netværkstype.
- **Netværksoperatører:** Søg efter tilgængelige netværk, og foretag manuel registrering på et netværk.

Flere forbindelsesindstillinger

Tilpas indstillinger for at kontrollere netværk.

Tryk på **Flere forbindelsesindstillinger** på Indstillingskærmen.

Udskrivning

Konfigurer indstillinger for printer-plug-ins, der er installeret på enheden. Det er muligt enten at søge efter tilgængelige printere eller tilføje en manuelt for at udskrive filer.

VPN

Konfigurer og opret forbindelse til VPN'er (virtuelle private netværk).

Standardbeskedapp

Vælg standard-appen, som du vil bruge til sms.

Ethernet

Indstillingen Ethernet er tilgængelig, når der er sluttet en Ethernet-adapter til enheden. Brug denne indstilling til at aktivere Ethernet-funktionen og konfigurere netværksindstillinger.

Enhed

Lyde og meddelelser

Skift indstillingerne for forskellige lyde på enheden.

Tryk på **Lyde og meddelelser** på Indstillingsskærmen.

- **Lydtilstand:** Indstil enheden til at anvende lydtilstand eller lydløs tilstand.
- **Lydstyrke:** Juster lydstyrkeniveauet for opkaldsringetoner, musik og videoklip, systemlyde og informationer.
- **Ringetoner og lyde:** Skift indstillingerne for ringetone og systemlyde.
- **Vibrationer:** Tilføj eller vælg et vibrationsmønster.
- **Lydkvalitet og effekter:** Vælg en lydeffekt, der skal anvendes, når du justerer til musik.
- **Forstyr ikke:** Skift indstillinger for håndtering af afbrydelser.
- **Meddelelser på låseskærm:** Indstil om indholdet af meddelelser skal vises på den låste skærm eller ej.
- **Appmeddelelser:** Skift meddelelsesindstillinger for hver enkelt app.

Skærm

Skift skærmindstillinger.

Tryk på **Skærm** på Indstillingsskærmen.

- **Lysstyrke:** Juster skærmens lysstyrke.
- **Skrifttype:** Skift skrifttypen og dens størrelse.
- **Skærm-timeout:** Vælg, hvor længe enheden skal vente, før skærmens baggrundsbelysning slukkes.
- **Smart skærm-standby:** Indstil enheden til denne funktion for at undgå, at skærmens baggrundslus slukkes, mens du ser på skærmen.
- **Skærmtilstand:** Skift skærmtilstand.
- **Dagdrøm:** Indstil enheden til at vise en pauseskærm, når din enhed er ved at oplade eller er tilsluttet en desktop-dock.

Bevægelser og gestik

Aktiver funktionen bevægelsesgenkendelse, og skift indstillinger for bevægelsesgenkendelse på enheden.

Tryk på **Bevægelser og gestik** på Indstillingsskærmen.

- **Lydløs:** Indstil enheden til at dæmpe indgående opkald eller alarmer ved hjælp af håndfladebevægelser.
- **Stryg med hånden for skærbillede:** Indstil enheden til at kopiere skærbilledet, når du fører håndfladen til venstre eller højre hen over skærmen.

Applikationer

Administrer enhedens apps, og skift deres indstillinger.

Tryk på **Applikationer** på Indstillingsskærmen.

Applikationsmanager

Få vist og administrer apps på enheden.

Standardapplikationer

Vælg en standardindstilling til brug af apps.

Programindstillinger

Tilpas indstillingerne for hver enkelt app.

Personlig

Baggrund

Du kan redigere indstillingerne for baggrunden for Startskærmen og den låste skærm.

Tryk på **Baggrund** på Indstillingsskærmen.

Låseskærm og sikkerhed

Skift indstillinger til sikring af enheden og SIM- eller USIM-kortet.

Tryk på **Låseskærm og sikkerhed** på Indstillingsskærmen.



De tilgængelige valg afhænger muligvis af den valgte skærmlåsemetode.

- **Skærmlåsningstype:** Skift skærmlåsemetoden.
- **Vis oplysninger:** Rediger indstillinger for de elementer, der vises på den låste skærm.
- **Oplåsningseffekt:** Vælg en effekt, der skal vises, ved oplåsning af skærmen.
- **Enhedssikkerhed:** Kontroller enhedens sikkerhedsstatus, og scan enheden for skadelig software.
- **Find min mobil:** Åbn webstedet Find min mobil (findmymobile.samsung.com). Du kan spore og styre din mistede eller stjålne enhed på webstedet Find min mobil.
- **Ukendte kilder:** Indstil enheden til at tillade installation af apps fra ukendte kilder.
- **Andre sikkerhedsindstillinger:** Konfigurer flere sikkerhedsindstillinger.

Beskyttelse

Skift indstillinger for at beskytte dine personlige indstillinger.

Tryk på **Beskyttelse** på Indstillingsskærmen.

- **Placering:** Skift indstillinger for tilladelser til placeringsoplysninger.
- **Privat tilstand:** Indstil enheden til at forhindre andre i at få adgang til personligt indhold ved at aktivere privat tilstand.
- **Rapportér diagnoseoplysn.:** Indstil enheden til automatisk at sende informationer om enhedens diagnostik og brug til Samsung.

Tilgængelighed

Brug denne funktion til at forbedre enhedens tilgængelighed.

Tryk på **Tilgængelighed** på Indstillingskærmen.

- **Syn:** Tilpas indstillingerne for at forbedre tilgængeligheden for svagtseende brugere.
 - **Galaxy TalkBack:** Aktiver TalkBack, som gør det muligt at høre tale.
 - **Galaxy TalkBack-hjælp:** Få vist hjælpeoplysninger for at lære, hvordan du bruger Galaxy TalkBack.
 - **Mørk skærm:** Indstil enheden til at slukke for skærmen hele tiden, således at indholdet på skærmen forbliver privat.
 - **Hurtigt tastinput:** Indstil enheden til at indtaste et tegn, når du slipper med fingeren fra tegnet på tastaturet. Du kan bruge denne funktion til at indtaste tegn i stedet for at slippe med fingeren og dobbelttrykke på skærmen.
 - **Sig adgangskoder:** Indstil enheden til at oplæse adgangskoder, når du indtaster adgangskoden, mens TalkBack er aktiveret.
 - **Skriftstørrelse:** Skift skriftstørrelsen.
 - **Bevægelser til forstørrelse:** Indstil enheden til at forstørre skærmen og zoome ind på et bestemt område.
 - **Forstørrelsesvindue:** Aktiver et forstørrelsesglas for at zoome ind på skærmen, og se indholdet i en større udgave.
 - **Gråtoneskala:** Viser farver på skærmen som gråtoner.
 - **Negative farver:** Gør skærmens farver modsatte for at gøre skærmen mere tydelig.
 - **Farvejustering:** Juster farveskemaet for skærmen, når enheden registrerer, at du er farveblind eller har svært ved at læse indholdet.
 - **Tilgængelighedsgenvej:** Indstil enheden til at aktivere TalkBack, når du trykker og holder på Tænd/sluk-knappen og herefter trykker og holder på skærmen med to fingre.
 - **Tekst-til-tale-muligheder:** Skift indstillingerne for tekst-til-talefunktioner, der anvendes, når TalkBack er aktiveret, såsom sprog, hastighed m.m.

- **Hørelse:** Tilpas indstillingerne for at forbedre tilgængeligheden for brugere med nedsat hørelse.
 - **Deaktiver alle lyde:** Indstil enheden til at deaktivere alle lyde, såsom medielyde og den opkaldende persons stemme under et opkald.
 - **Samsung-undertekster (CC):** Indstil enheden til at vise undertekster på indhold, der understøttes af Samsung, og til at ændre indstillingerne for undertekster.
 - **Google-undertekster (CC):** Indstil enheden til at vise undertekster til indhold, der understøttes af Google, og til at ændre indstillingerne for undertekster.
 - **Venstre/højre lydbalance:** Indstil enheden til at justere lydbalancen, når du bruger et headset.
 - **Monolyd:** Indstil enheden til at skifte lydoutputtet fra stereo til mono, når der tilsluttes et headset.
 - **Autovibrér ved lyd:** Indstil enheden til at vibrere, når der afspilles lyde i downloadede apps såsom spil.
- **Færdighed og interaktion:** Tilpas indstillingerne for at forbedre tilgængeligheden for brugere, der er bevægelseshæmmede.
 - **Universalomskifter:** Indstil enheden til at scanne og fremhæve elementer på skærmen og derefter læse dem højt. Du kan styre touchskærmen ved at tilslutte en ekstern omskifter, trykke på skærmen eller ved at anvende hovedbevægelser og ansigtsgestik.
 - **Assistentmenu:** Indstil enheden til at vise ikonet for hjælpegenvejen, som hjælper dig med at få adgang til funktioner understøttet af eksterne knapper eller funktioner på informationspanelet. Du kan også redigere menuen på genvejsikonet.
 - **Tryk og hold-forsinkelse:** Indstil genkendelsestiden for at trykke og holde på skærmen.
 - **Interaktionskontrol:** Aktiver tilstanden for interaktionsstyring for at begrænse enhedens reaktion på indtastninger, mens der anvendes apps.

- **Retningslås:** Opret en retningskombination for at låse skærmen op.
- **Direkte adgang:** Indstil enheden til at vise udvalgte tilgængelighedsmenuer, når du trykker tre gange hurtigt på Startknappen.
- **Meddelelspåmindelse:** Indstil enheden til at advare dig, når du ikke har kontrolleret dine meddelelser inden for et givet interval.
- **Besvare og afslutte opkald:** Skift metoden til at besvare eller afslutte opkald.
- **Tilstanden Enkelt tryk:** Indstil enheden til at kontrollere indgående opkald eller meddelelser ved at trykke på knappen i stedet for at trække den.
- **Adm. tilgængelighed:** Eksporter eller importer tilgængelighedsindstillingerne for at dele dem med andre enheder.
- **Tjenester:** Få vist de tilgængelighedstjenester, der er installeret på enheden.

Konti

Tilføj e-mail- eller SNS-konti.

Tryk på **Konti** på Indstillingsskærmen.

Backup og nulstil

Skift indstillingerne for administration af indstillinger og data.

Tryk på **Backup og nulstil** på Indstillingsskærmen.

- **Sikkerhedskopier mine data:** Sikkerhedskopier dine personlige informationer og app-data til Samsungs server. Du kan også indstille enheden til automatisk at sikkerhedskopiere data.
- **Gendan:** Gendan tidligere sikkerhedskopierede personlige informationer og app-data fra din Samsung account.
- **Sikkerhedskopi af konto:** Opsæt eller rediger din Google sikkerhedskopikonto.
- **Sikkerhedskopi af data:** Indstil enheden til at sikkerhedskopiere indstillinger og app-data til Google-serveren.
- **Gendan automatisk:** Indstil enheden til at gendanne indstillinger og app-data, når apps geninstalleres på enheden.
- **Nulstil til fabriksstandard:** Nulstil indstillingerne til fabriksindstillingerne, og slet alle data.

System

Sprog og input

Skift indstillingerne for tekstindtastning. Afhængigt af det valgte sprog er visse indstillinger muligvis ikke tilgængelige.

Tryk på **Sprog og input** på Indstillingskærmen.

- **Sprog:** Vælg et skærmsprog for alle menuer og apps.
- **Standardtastatur:** Vælg en standardtastaturtype for tekstinput.
- **Samsung-tastatur:** Skift indstillinger for Samsung-tastaturet.



De tilgængelige valg kan variere alt afhængigt af dit geografiske område eller din tjenesteudbyder.

- **Google-stemmeindtastning:** Skift indstillinger for stemmeinput.
- **Stemmeinput:** Skift indstillinger for stemmegenkendelse.
- **Tekst-til-tale-muligheder:** Rediger indstillingerne for tekst-til-tale.
- **Markørhastighed:** Juster markørhastigheden for den mus eller det pegefelt, der er tilsluttet enheden.

Batteri

Se batteristrøminformationer, og skift strømsparemuligheder.

Tryk på **Batteri** på Indstillingskærmen.

- **Strømsparetilstand:** Aktiver strømsparetilstand og skift indstillingerne.
- **Ultrastrømbesparende tilstand:** Udvid standbytiden, og reducer batteriforbruget ved at vise et enklere layout og tillade begrænset adgang til en app.
- **Vis batteriprocent:** Indstil enheden til at vise, hvor meget strøm der er tilbage på batteriet.



Den tilbageværende brugstid viser den resterende tid, inden batteriet løber tørt. Resterende brugstid afhænger af dine enhedsindstillinger og driftsforholdene.

Lagring

Få vist hukommelsesoplysninger for enheden og hukommelseskortet, eller formater et hukommelseskort.

Tryk på **Lagring** på Indstillingskærmen.



Ved formatering af et hukommelseskort slettes alle data på kortet permanent.



Den interne hukommelses faktiske ledige kapacitet er mindre end den angivne kapacitet, da operativsystemet og standard-apps optager en del af hukommelsen. Den tilgængelige kapacitet ændres muligvis, når du opgraderer enheden.

Tilbehør

Skift indstillinger for tilbehør.

Tryk på **Tilbehør** på Indstillingskærmen.

- **Lås op automatisk:** Indstil enheden til at låse op automatisk, når dækslet vippes åbent. Det er kun muligt at anvende denne funktion til visse skærmlåsemetoder.

Dato og tid

Få adgang til og skift følgende indstillinger for at styre, hvordan enheden viser klokkeslæt og dato:

Tryk på **Dato og tid** på Indstillingskærmen.



Hvis batteriet aflades helt eller fjernes fra enheden, nulstilles dato og klokkeslæt.

- **Automatisk dato og klokkeslæt:** Opdater automatisk klokkeslættet og datoen, når du rejser på tværs af tidszoner.
- **Automatisk tidszone:** Indstil enheden, så du modtager oplysninger om tidszone fra netværket, når du bevæger dig imellem forskellige tidszoner.
- **Indstil dato:** Angiv den aktuelle dato manuelt.
- **Indstil tid:** Angiv det aktuelle klokkeslæt manuelt.
- **Vælg tidszone:** Angiv din egen tidszone.
- **Brug 24-timersformat:** Vis klokkeslættet i 24-timersformat.
- **Vælg datoformat:** Vælg et datoformat.

Om enheden

Få adgang til enhedsoplysninger, rediger enhedsnavn eller opdater enhedens software.

Tryk på **Om enheden** på Indstillingsskærmen.

Appendiks

Fejlsøgning

Før du kontakter et af Samsungs servicecentre, kan du forsøge en af nedenstående løsninger. Nogle situationer er muligvis ikke relevante for din enhed.

Når du tænder for eller bruger enheden, bliver du bedt om at indtaste én af følgende koder:

- Adgangskode: Når enhedens låsefunktion er slået til, skal du indtaste den adgangskode, som du har valgt for enheden.
- PIN-kode: Første gang du bruger enheden, eller hvis tvungen angivelse af PIN-kode er slået til, skal du indtaste den PIN-kode, der fulgte med SIM- eller USIM-kortet. Du kan deaktivere denne funktion ved hjælp af menuen Lås SIM-kort.
- PUK-kode: Dit SIM- eller USIM-kort er blokeret. Det skyldes som regel, at du har indtastet en forkert PIN-kode flere gange. Du skal indtaste den PUK-kode, du har fået af tjenesteudbyderen.
- PIN2-kode: Når du vælger en menu, der kræver PIN2-kode, skal du indtaste den PIN2-kode, der fulgte med SIM- eller USIM-kortet. Yderligere oplysninger fås ved henvendelse til din tjenesteudbyder.

Enheden viser fejlmeddelelser vedrørende netværk eller tjenester

- Når du befinder dig i områder med et svagt signal eller dårlig modtagelse, kan du opleve udfald. Find et andet område, og prøv igen. Når du skifter til et andet område, kan der vises flere fejlmeddelelser.
- Nogle funktioner kræver abonnement. Yderligere oplysninger fås ved henvendelse til din tjenesteudbyder.

Din enhed tænder ikke

Når batteriet er totalt afladet, kan din enhed ikke tænde. Oplad batteriet helt, før du tænder enheden.

Touchskærmen reagerer langsomt eller utilsigtet

- Hvis du sætter et beskyttelsescover eller tilbehør på touchskærmen, fungerer touchskærmen muligvis ikke korrekt.
- Hvis du har handsker på, hvis dine hænder ikke er rene, når du rører touchskærmen, eller hvis du trykker på skærmen med skarpe genstande eller dine fingerspidser, kan der opstå fejl på touchskærmen.
- Der kan opstå fejl på touchskærmen under fugtige forhold, eller hvis den udsættes for vand.
- Genstart enheden for at fjerne eventuelle midlertidige softwarefejl.
- Kontroller, at enhedens software er opgraderet til den nyeste version.
- Hvis touchskærmen er ridset eller beskadiget, bør du kontakte et af Samsungs servicecentre.

Enheden går i baglås eller har alvorlige fejl

Hvis enheden fryser eller hænger, bliver du muligvis nødt til at lukke apps eller slukke for enheden og tænde den igen. Hvis enheden er gået i baglås og ikke reagerer, skal du trykke og holde på Tænd/sluk-knappen og Lydstyrkeknappen samtidigt i over 7 sekunder for at genstarte enheden.

Hvis det ikke løser problemet, skal du nulstille enheden til fabriksstandarder. Tryk på **Indstillinger** → **Backup og nulstil** → **Nulstil til fabriksstandard** → **NULSTIL ENHED** → **SLET ALT** på skærmen Apps. Før du udfører nulstilling til fabriksstandard, skal du huske at sikkerhedskopiere alle vigtige data, der er gemt på enheden.

Hvis problemet stadig ikke er løst, bør du kontakte et af Samsungs servicecentre.

Opkald får ikke forbindelse

- Sørg for, at du har forbindelse til det korrekte mobilnetværk.
- Sørg for, at du ikke har aktiveret opkaldsspærring for det pågældende telefonnummer.
- Sørg for, at du ikke har aktiveret opkaldsspærring for det indgående telefonnummer.

Andre kan ikke høre dig under et opkald

- Sørg for, at du ikke dækker for den indbyggede mikrofon.
- Sørg for, at mikrofonen er tæt på din mund.
- Kontroller, at et eventuelt headset er tilsluttet korrekt.

Der er ekko på lyden under et opkald

Juster lydstyrken ved at trykke på Lydstyrkeknappen eller find et andet område.

Mobilnetværket eller internettet bliver ofte afbrudt, eller lyd kvaliteten er dårlig

- Sørg for, at du ikke blokerer enhedens interne antenne.
- Når du befinder dig i områder med et svagt signal eller dårlig modtagelse, kan du opleve udfald. Der kan være problemer med forbindelsen på grund af tjenesteudbyderens basisstation. Find et andet område, og prøv igen.
- Når du bruger enheden, mens du er i bevægelse, kan trådløse netværkstjenester blive deaktiveret på grund af problemer med tjenesteudbyderens netværk.

Batteriikonet er tomt

Batteriet er ved at løbe tør for strøm. Oplad batteriet.

Batteriet lader ikke ordentligt op (for opladere godkendt af Samsung)

- Sørg for, at opladeren er tilsluttet korrekt.
- Kontakt Samsungs servicecenter for at få batteriet udskiftet.

Batteriet tømmes hurtigere, end da du oprindeligt købte det

- Hvis du udsætter enheden eller batteriet for ekstrem kulde eller varme, kan brugstiden for en opladning blive reduceret.
- Batteriforbruget øges, når du bruger beskedfunktioner eller bestemte apps som f.eks. spil eller internettet.
- Batteriet har en begrænset holdbarhed, og brugstiden for opladninger vil blive kortere med tiden.

Enheden føles varm

Når du bruger apps, der kræver mere strøm, eller bruger apps på enheden i længere tid ad gangen, kan enheden føles varm. Dette er normalt og bør ikke påvirke enhedens levetid eller ydelse.

Der vises fejlmeddelelser, når du starter kameraet

Din enhed skal have tilstrækkelig ledig hukommelse og batteristrøm for at bruge kamera-appen. Hvis du får fejlmeddelelser, når du starter kameraet, kan du prøve følgende:

- Oplad batteriet.
- Frigør noget hukommelse ved at overføre filer til en computer eller slette nogle filer fra enheden.
- Genstart enheden. Hvis du stadig har problemer med kamera-appen efter at have prøvet disse tip, bør du kontakte et af Samsungs servicecentre.

Kvaliteten af fotos er dårligere end i eksemplet

- Kvaliteten af dine fotos kan variere, afhængigt af omgivelserne og af de fototeknikker, du benytter.
- Hvis du tager billeder i mørke områder, om aftenen eller inden døre, kan der forekomme billedstøj, eller billederne kan være ude af fokus.

Der vises fejlmeddelelser, når du åbner multimediefiler

Hvis du modtager fejlmeddelelser, eller multimediefilerne ikke afspilles, når du åbner dem på enheden, kan du prøve følgende:

- Frigør noget hukommelse ved at overføre filer til en computer eller slette nogle filer fra enheden.
- Sørg for, at musikfilen ikke er beskyttet med DRM (Digital Rights Management). Hvis filen er DRM-beskyttet, skal du kontrollere, at du har den nødvendige licens eller nøgle til at afspille filen.
- Sørg for, at filformaterne understøttes af enheden. Hvis et filformat ikke understøttes, f.eks. DivX eller AC3, skal du installere en app, der understøtter det. For at se, hvilke filformater din enhed understøtter, kan du besøge www.samsung.com.
- Din enhed understøtter fotos og videoer, der er optaget med enheden. Fotos og videoer, der er optaget med andre enheder, vil muligvis ikke fungere korrekt.
- Din enhed understøtter multimediefiler, der er godkendt af din netværkstjenesteudbyder eller udbydere af yderligere tjenester. Visse former for indhold, der distribueres på internettet, f.eks. ringetoner, videoer eller baggrunde, vil muligvis ikke fungere korrekt.

En anden Bluetooth-enhed registreres ikke

- Sørg for, at den trådløse Bluetooth-funktion er aktiveret på din enhed.
- Sørg for, at den trådløse Bluetooth-funktion er aktiveret på den enhed, du vil oprette forbindelse til.
- Sørg for, at din enhed og den anden Bluetooth-enhed er inden for den maksimale Bluetooth-rækkevidde (10 m).

Hvis ovenstående tip ikke løser problemet, bør du kontakte et af Samsungs servicecentre.

Der etableres ikke forbindelse, når du slutter enheden til en computer

- Sørg for, at det USB-kabel, du bruger, er kompatibelt med din enhed.
- Sørg for, at du har installeret den korrekte og opdaterede driver på din computer.
- Hvis du bruger Windows XP, skal du kontrollere, at du har Windows XP Service Pack 3 eller nyere installeret på computeren.

Din enhed kan ikke finde din aktuelle placering

GPS-signaler kan blive forstyrret i nogle områder, f.eks. inden døre. Indstil enheden til at bruge Wi-Fi eller et mobilt netværk til at finde din aktuelle placering i disse situationer.

Data, der er lagret på enheden, er gået tabt

Tag altid sikkerhedskopier af alle vigtige data, der er gemt på enheden. Ellers kan du ikke gendanne data, der bliver beskadiget eller går tabt. Samsung er ikke ansvarlig for tab af data, der gemmes på enheden.

Der vises en lille åbning rundt om ydersiden af enhedens kabinet

- Denne åbning er en nødvendig produktionsfunktion og kan medføre en minimal bevægelse eller vibration af delene.
- Med tiden kan friktion mellem delene forårsage, at denne åbning udvides en smule.

Sådan fjernes batteriet (ikke-udtagelig type)



- Denne vejledning er forbeholdt din tjenesteudbyder eller en autoriseret tekniker.
- Skader eller fejl, som er forårsaget af uautoriseret fjernelse af batteriet, er ikke dækket af garantien.
- Hvis du vil fjerne eller udskifte batteriet, skal du kontakte din tjenesteudbyder eller en autoriseret tekniker.

- 1 Indsæt åbningsværktøjet til enheden i åbningen mellem enhedens skærm og bagdækslet. Derefter skal du adskille skærmen fra bagdækslet ved hjælp af værktøjet for at løsne dem fra hinanden som vist på billedet nedenfor.

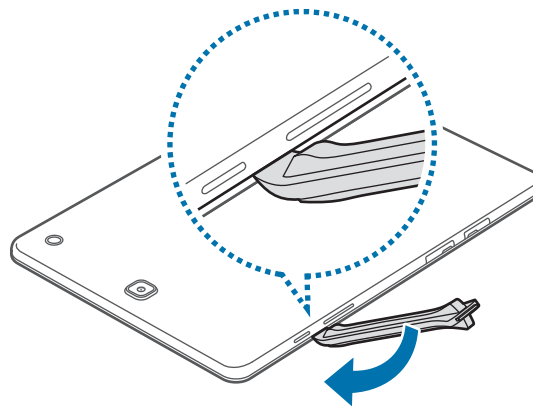

Vær forsigtig, når du indsætter værktøjet, så du undgår at skade enhedens indre bestanddele.

- 2 Fortsæt ved hyppige intervaller med at indsætte værktøjet og løsne skærmen fra bagdækslet rundt om hele enheden.



Drej bagdækslet forsigtigt og sørg for, at krogene ikke bliver beskadigede.

- 3 Når skærmen er frigjort, skal du adskille skærmen og bagdækslet. Derefter skal du lægge bagdækslet til side og lægge skærmen med forsiden nedad på en plan overflade.

4 Løsn og fjern skruerne som vist på billedet herunder.

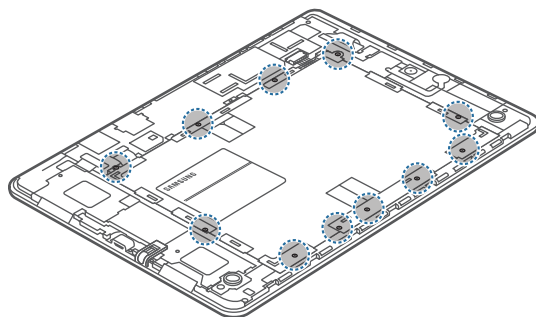

5 Fjern batteriets forbindelsesklemme som angivet på billedet nedenfor.

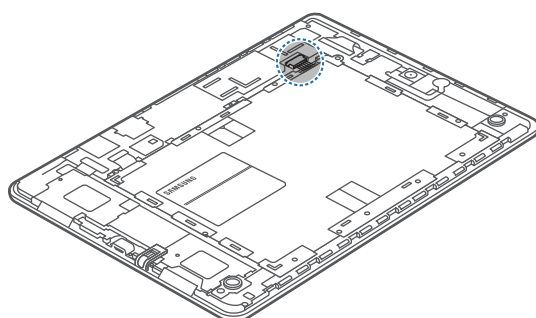

6 Fjern batteriet.

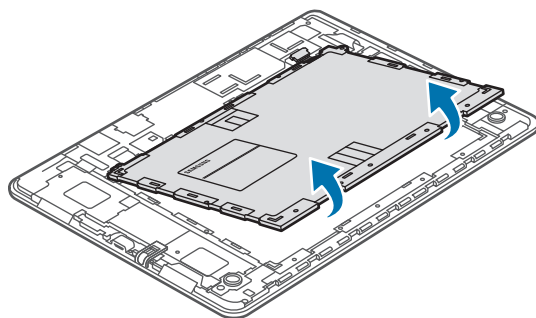

Behøver du hjælp, eller har du spørgsmål, er du velkommen til at klikke ind på www.samsung.dk.
Klik på "SUPPORT" => "Hjælp & fejlfinding", og vælg derefter produktgruppe og type.
Alternativt kan du ringe til supporten på telefon 70 70 19 70.

Ophavsret

Ophavsret © 2015 Samsung Electronics

Denne vejledning er beskyttet af internationale love om ophavsret.

Ingen del af denne vejledning må uden forudgående skriftlig tilladelse fra Samsung Electronics reproduceres, distribueres, oversættes eller overføres i nogen form eller på nogen måde, elektronisk eller mekanisk, herunder ved fotokopiering, optagelse eller lagring i et søgesystem eller informationslager.

Varemærker

- SAMSUNG og SAMSUNG-logoet er registrerede varemærker tilhørende Samsung Electronics.
- Bluetooth® er et internationalt registreret varemærke tilhørende Bluetooth SIG, Inc.
- Wi-Fi®, Wi-Fi Protected Setup™, Wi-Fi Direct™, Wi-Fi CERTIFIED™ og Wi-Fi-logoet er registrerede varemærker tilhørende Wi-Fi Alliance.
- Alle andre varemærker og ophavsrettigheder tilhører de respektive ejere.