SAMSUNG

SM-G360F

Brugervejledning

Danish. 11/2015. Rev.1.0

www.samsung.com

Indhold

Læs dette først

Kom godt i gang

6 Pakkens indhold
7 Enhedens udseende
9 Bruge SIM- eller USIM-kort og batteri
14 Bruge et hukommelseskort
16 Tænde og slukke for enheden
16 Låse og oplåse skærmen

Grundlæggende brug

17 Bruge touchskærmen
20 Startskærmlayout
24 Informationspanel
25 Åbne apps
26 Installere eller afinstallere apps
28 Indtaste tekst
30 Tage skærmbillede
30 Mine filer
31 Strømbesparende funktion

Netværksforbindelse

32 Mobile data
32 Wi-Fi
33 Internetdeling og Mobilt hotspot

Tilpasning

35 Administrere startskærm og skærmen apps
37 Angive baggrund og ringetoner
38 Skifte skærmlåsemetode
38 Overføre data fra din forrige enhed
40 Oprette konti

Telefon

41 Foretage opkald
42 Modtage opkald
42 Funktioner under samtaler

Kontakter

44 Tilføje kontakter
44 Importere og eksportere kontakter
45 Søge efter kontakter

Beskeder og e-mail

46 Beskeder
47 E-mail

Kamera

49 Grundlæggende optagelse
50 Optagelsestilstande
52 Kameraindstillinger

Galleri

54 Se indhold på enheden

Nyttige apps og funktioner

55 S Planner
56 Internet
57 Video
58 Ur
59 Lommeregner
60 Notat
60 Radio
62 Diktafon
63 Google-apps

Forbinde til andre enheder

65 Bluetooth
67 Wi-Fi Direct
69 NFC
71 Udskrive fra mobilenhed

Enheds- og dataadministrator

72 Opgradere enheden
73 Overføre filer mellem enheden og en computer
74 Sikkerhedskopiere og gendanne data
75 Foretage nulstilling af data

Indstillinger

76 Om Indstillinger
76 Forbindelser
80 Enhed
84 Personlig
86 System

Fejlsøgning

Læs dette først

Du bør læse vejledningen, før du tager enheden i brug, for at opnå en sikker og korrekt brug.

- Beskrivelserne er baseret på enhedens standardindstillinger.
- Noget indhold kan variere i forhold til din enhed, afhængigt af det geografiske område, tjenesteudbyderen eller enhedens software.
- Indhold (af høj kvalitet), der kræver et højt CPU- og RAM-forbrug, vil påvirke enhedens generelle ydelse. Apps, der er relaterede til indholdet, fungerer muligvis ikke korrekt, afhængigt af enhedens specifikationer og det miljø, den anvendes i.
- Samsung er ikke ansvarlig for problemer med ydelsen, der forårsages af apps fra andre udbydere end Samsung.
- Samsung er ikke ansvarlig for ydelsesproblemer eller inkompatibilitet, der skyldes redigerede indstillinger i registreringsdatabasen eller modificeret operativsystemsoftware. Hvis du forsøger at tilpasse operativsystemet, kan det medføre, at din enhed eller dine apps ikke fungerer korrekt.
- Software, lydkilder, baggrunde, billeder og andet medieindhold på denne enhed er givet i licens til begrænset brug. Det er en overtrædelse af lovene om ophavsret at kopiere eller bruge disse materialer til erhvervsmæssige eller andre formål. Brugerne er alene ansvarlige for ulovlig brug af medier.
- Der kan påløbe ekstra gebyrer for datatjenester, f.eks. sms- og mms-beskeder, upload og download, automatisk synkronisering eller placeringstjenester, afhængigt af dit abonnement. Ved overførsel af store datamængder anbefales det at bruge Wi-Fi-funktionen.
- Standardapps, der følger med enheden, er underlagt opdateringer, og understøttelsen kan ophøre uden forudgående varsel. Hvis du har spørgsmål om en app, der leveres med enheden, kan du kontakte et Samsung servicecenter. Kontakt tjenesteudbyderen angående brugerinstallerede apps.
- Ændring af enhedens operativsystem eller installation af software fra uofficielle kilder kan medføre, at enheden ikke fungerer korrekt samt beskadigelse eller tab af data. Disse handlinger er overtrædelser af din Samsung-licensaftale og vil ugyldiggøre din garanti.

Vejledningens ikoner



Advarsel: Situationer, hvor der er risiko for, at du eller andre kommer til skade



Forsigtig: Situationer, hvor der er risiko for, at enheden eller andet udstyr beskadiges



Bemærk: Bemærkninger, tip eller yderligere oplysninger

Kom godt i gang

Pakkens indhold

Kontroller, at følgende dele er i æsken:

- Enhed
- Batteri
- Hurtigstart

- De dele, der følger med enheden, og eventuelt tilbehør kan variere alt afhængigt af dit geografiske område eller din tjenesteudbyder.
- De medfølgende dele er kun beregnet til brug sammen med denne enhed og er muligvis ikke kompatible med andre enheder.
- Udseende og specifikationer kan ændres uden forudgående varsel.
- Du kan købe mere tilbehør hos din lokale Samsung-forhandler. Du skal sikre dig, at det er kompatibelt med enheden inden købet.
- Brug kun tilbehør, der er godkendt af Samsung. Brug af tilbehør, der ikke er godkendt, kan medføre ydelsesproblemer og funktionsfejl, der ikke dækkes af garantien.
- Tilgængeligheden af alt tilbehør er underlagt ændringer og afhænger udelukkende af producentvirksomheden. Besøg Samsungs websted, hvis du vil have flere oplysninger om tilgængeligt tilbehør.

Enhedens udseende

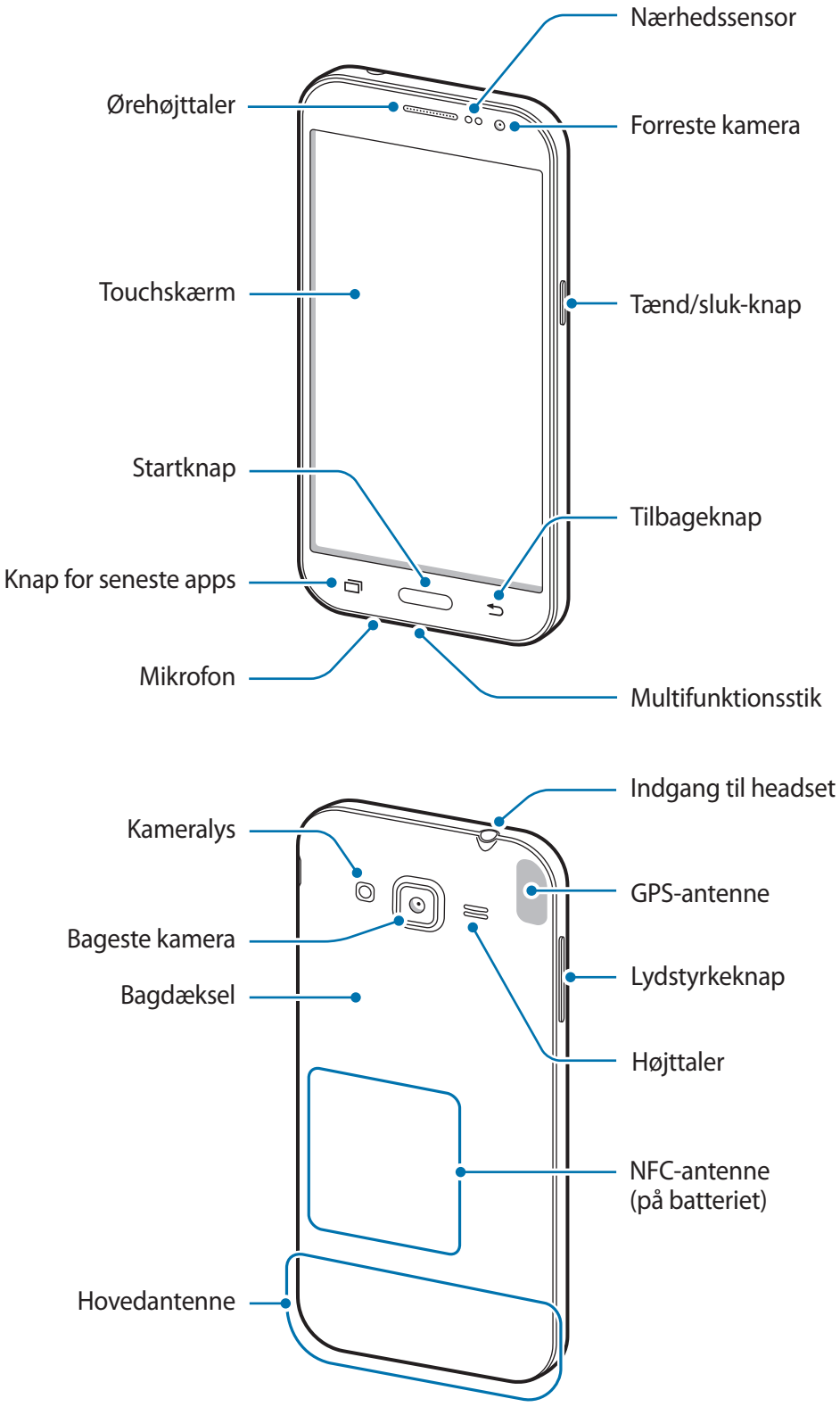

- Undgå at dække antenneområdet med dine hænder eller andre objekter. Dette kan medføre tilslutningsproblemer eller tappe batteriet for strøm.
- Det anbefales at bruge en skærmbeskytter, der er godkendt af Samsung. Ikke-godkendte skærmbeskyttere kan medføre funktionsfejl på sensorerne.
- Lad ikke touchskærmen komme i kontakt med vand. Der kan opstå fejl på touchskærmen under fugtige forhold, eller hvis den udsættes for vand.

Knapper

Knap	Funktion
Tænd/sluk	• Tryk og hold for at tænde eller slukke enheden. • Tryk for at tænde eller låse skærmen.
Seneste apps	• Tryk for at åbne listen over de seneste apps.
Startskærm	• Tryk for at tænde skærmen, når skærmen er låst. • Tryk for at gå tilbage til startskærmen. • Tryk og hold for at starte **Google**.
Tilbage	• Tryk for at gå tilbage til den forrige skærm.
Lydstyrke	• Tryk for at justere enhedens lydstyrke.

Bruge SIM- eller USIM-kort og batteri

Isætte SIM- eller USIM-kortet og batteriet

Isæt SIM- eller USIM-kortet, som du har modtaget fra teleudbyderen, og det medfølgende batteri.

- Der kan kun bruges microSIM-kort i denne enhed.
- Afhængigt af tjenesteudbyderen er visse LTE-tjenester muligvis ikke tilgængelige. Yderligere oplysninger om tilgængelige tjenester fås ved henvendelse til din tjenesteudbyder.

1 Fjern bagdækslet.

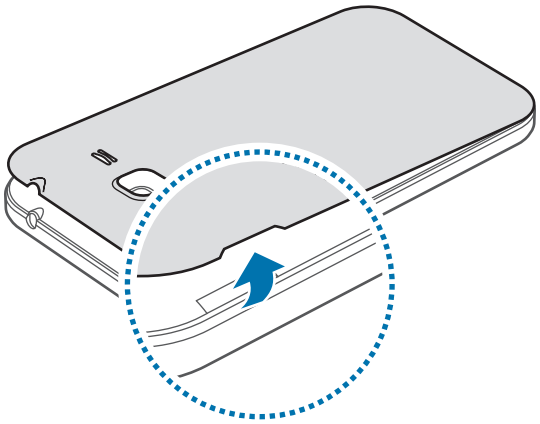

Vær forsigtig, så du ikke beskadiger dine negle, når du fjerner bagdækslet.

Undgå at bøje eller dreje bagdækslet unødigt. Hvis du gør det, kan du beskadige dækslet.

2 Isæt SIM- eller USIM-kortet med de guldfarvede kontakter vendende nedad.

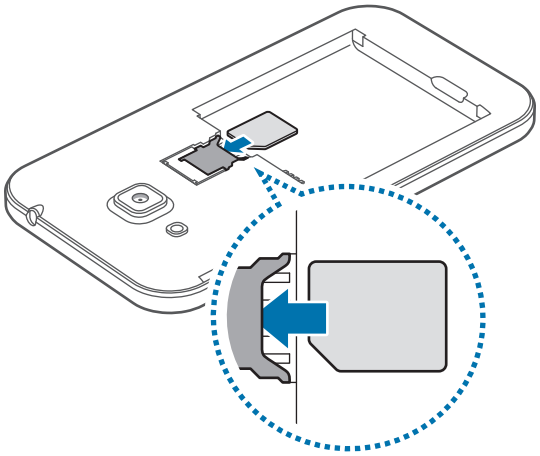

- Sæt ikke et hukommelseskort i porten til SIM-kortet. Hvis et hukommelseskort sætter sig fast i porten til SIM-kortet, skal du aflevere enheden i et af Samsungs servicecentre for at få fjernet hukommelseskortet.
- Vær forsigtig med ikke at miste eller lade andre bruge SIM- eller USIM-kortet. Samsung er ikke ansvarlig for nogen skader eller ulemper, der forårsages af mistede eller stjålne kort.

3 Isæt batteriet, så batteriets guldfarvede kontakter passer med enhedens kontakter.

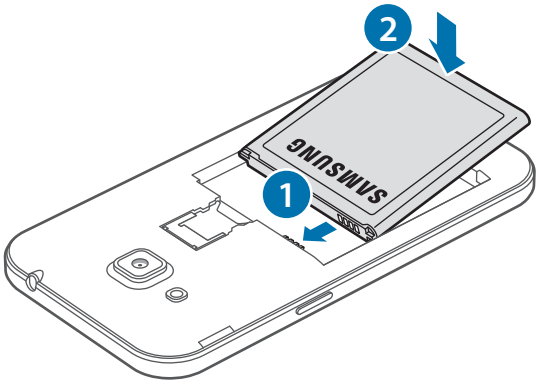

4 Sæt bagdækslet på plads igen.

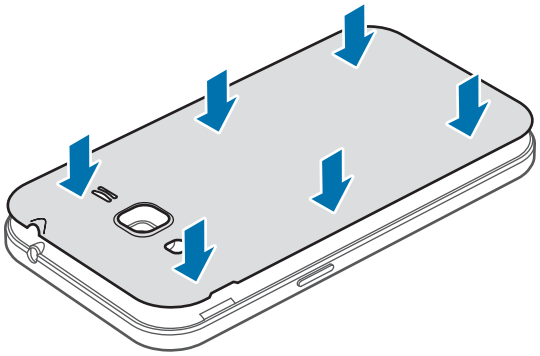

- Kontroller, at bagdækslet sidder godt fast.
- Brug kun bagdæksler og tilbehør, der er godkendt af Samsung, sammen med enheden.

Fjerne SIM- eller USIM-kortet og batteriet

1 Fjern bagdækslet.

2 Træk batteriet ud.

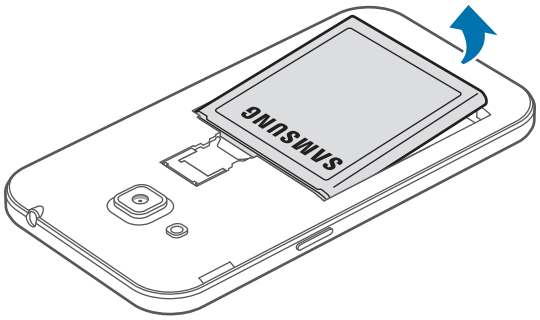

3 Tryk på SIM- eller USIM-kortet med din finger, og træk det derefter ud.

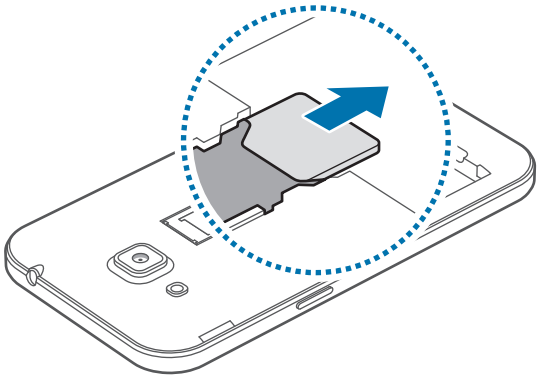

Oplade batteriet

Oplad batteriet med opladeren, før du bruger det første gang. Du kan også oplade batteriet ved hjælp af en computer ved at forbinde dem med USB-kablet.

Brug kun opladere, batterier og kabler, som er godkendte af Samsung. Ikke-godkendte opladere eller kabler kan få batteriet til at eksplodere eller beskadige enheden.

- Når batteriet er ved at løbe tør for strøm, er batteriikonet tomt.
- Hvis batteriet er totalt afladet, kan du ikke tænde enheden, selv om opladeren er tilsluttet. Lad det tømte batteri lade op et par minutter, før du tænder for enheden.
- Hvis du kører flere apps samtidigt eller bruger netværksapps eller apps, der skal have forbindelse til en anden enhed, bruges batteriet hurtigt op. Du bør altid lade batteriet helt op, før du bruger disse apps for at undgå, at forbindelsen til netværket afbrydes, eller at batteriet løber tør under en dataoverførsel.

Sæt det lille stik på opladeren ind i åbningen til multifunktionsstikket på enheden, og sæt opladerens store stik i en stikkontakt.

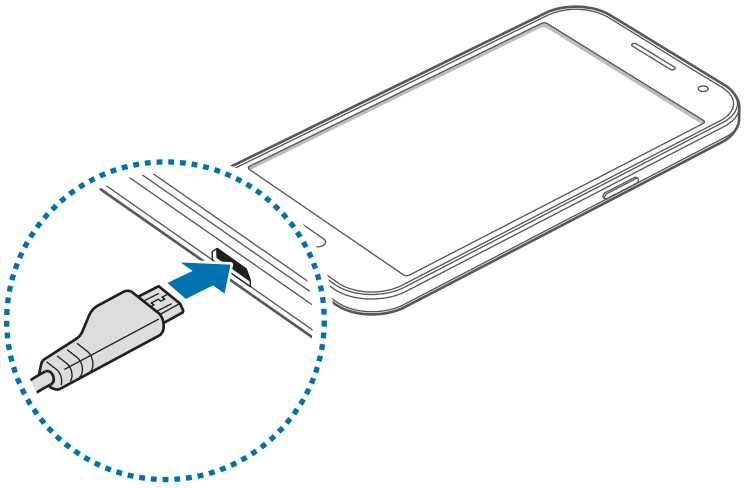

Enheden kan blive alvorligt beskadiget, hvis opladeren tilsluttes forkert. Skader som følge af forkert brug dækkes ikke af garantien.

- Du kan bruge enheden, mens den oplader, men det kan tage længere tid at lade batteriet helt op.
- Hvis strømforsyningen til enheden er ustabil under opladning, fungerer touch-skærmen muligvis ikke. Hvis dette sker, skal du tage opladeren ud af enheden.
- Enheden kan blive varm under opladningen. Dette er normalt og bør ikke påvirke enhedens levetid eller ydelse. Hvis batteriet bliver varmere end normalt, kan opladeren stoppe opladningen.
- Hvis enheden ikke oplader korrekt, bør du indlevere enheden og opladeren til et af Samsungs servicecentre.

Kobl enheden fra opladeren, når den er fuldt opladet. Tag først opladeren ud af enheden og derefter ud af stikkontakten.

Du må ikke fjerne batteriet, før du har frakoblet opladeren. Dette kan beskadige enheden.

Kobl opladeren fra, når den ikke er i brug, for at spare strøm. Da opladeren ikke har en tænd/sluk-kontakt, skal du for at undgå strømspild tage opladerstikket ud af stikkontakten, når opladeren ikke benyttes. Opladeren skal placeres tæt på stik-kontakten og være lettilgængelig under opladning.

Reducere batteriforbruget

Din enhed indeholder valgmuligheder, der hjælper dig med at spare på batteriet. Ved at tilpasse disse muligheder og deaktivere funktioner i baggrunden, kan du anvende enheden i længere tid mellem opladninger:

- Når du ikke bruger enheden, kan du skifte til sovetilstand ved at trykke på tænd/sluk-knappen.
- Luk unødvendige apps ved brug af joblisten.
- Deaktiver Bluetooth-funktionen.
- Deaktiver Wi-Fi-funktionen.
- Deaktiver automatisk synkronisering af apps.
- Nedsæt tiden for baggrundsbelysning.
- Reducer skærmens lysstyrke.

Bruge et hukommelseskort

Isætte et hukommelseskort

Enheden kan bruge hukommelseskort med en kapacitet på op til 128 GB. Nogle typer hukommelseskort og kort fra visse producenter er muligvis ikke kompatible med enheden.

- Visse hukommelseskort er muligvis ikke fuldt ud kompatible med enheden. Brug af et ikke-kompatibelt kort kan beskadige enheden eller hukommelseskortet eller ødelægge data, der er gemt på kortet.
- Vær opmærksom på, at du isætter hukommelseskortet med den rigtige side opad.

- Enheden understøtter filsystemerne FAT og exFAT for hukommelseskort. Hvis du isætter et kort, der er formateret med et andet filsystem, bliver du bedt om at omformatere hukommelseskortet.
- Hyppig skrivning og sletning af data reducerer hukommelseskortets levetid.
- Når du sætter et hukommelseskort i enheden, vises hukommelseskortets filmappe i mappen **Mine filer** → **SD-kort**.

1 Fjern bagdækslet og batteriet.

2 Isæt et hukommelseskort med de guldfarvede kontaktflader vendende nedad.

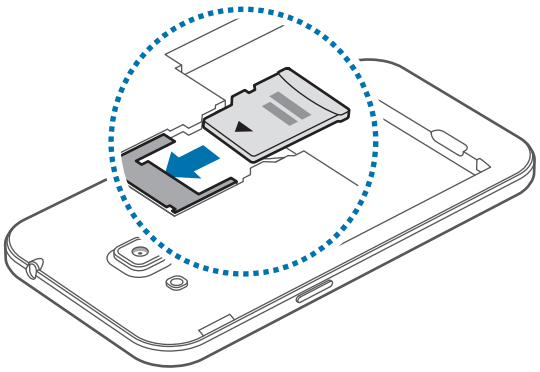

3 Sæt batteriet og bagdækslet på plads igen.

Fjerne hukommelseskortet

Før du fjerner hukommelseskortet, skal du deaktivere det, så det kan fjernes sikkert. På startskærmen trykkes på ⋮⋮⋮ → **Indstillinger** → **Lagring** → **Deaktiver SD-kort**.

1 Fjern bagdækslet og batteriet.

2 Tag hukommelseskortet ud.

3 Sæt batteriet og bagdækslet på plads igen.

Fjern ikke hukommelseskortet, mens enheden overfører eller indlæser data. Hvis du gør dette, kan du beskadige eller miste data på hukommelseskortet eller enheden. Samsung er ikke ansvarlig for tab, der forårsages af misbrug af beskadigede hukommelseskort, herunder tab af data.

Formatere hukommelseskortet

Et hukommelseskort, der er formateret på en computer, er muligvis ikke kompatibelt med enheden. Formater hukommelseskortet på enheden.

På startskærmen trykkes på ⋮⋮⋮ → **Indstillinger** → **Lagring** → **Formatér SD-kort** → **FORMATÉR SD-KORT** → **SLET ALT**.

Før du formaterer hukommelseskortet, skal du huske at lave sikkerhedskopier af alle vigtige data, der er gemt på enheden. Producentens garanti dækker ikke tab af data, der skyldes brugerhandlinger.

Tænde og slukke for enheden

Tryk og hold på tænd/sluk-knappen i nogle få sekunder for at tænde enheden.

Når du tænder enheden første gang efter at have nulstillet data, skal du følge vejledningen på skærmen for at opsætte enheden.

Du kan slukke enheden ved at trykke og holde på tænd/sluk-knappen, og herefter trykke på **Sluk**.

Overhold alle skilte og anvisninger fra autoriseret personale, når du færdes i områder, hvor brugen af trådløse enheder er forbudt, som f.eks. om bord på fly eller på hospitaler.

Låse og oplåse skærmen

Når du trykker på tænd/sluk-knappen, slukkes skærmen og den låses. Skærmen slukkes og låses også automatisk, hvis enheden ikke er i brug i et bestemt tidsrum.

For at låse enheden op skal du trykke på tænd/sluk-knappen eller startknappen og svirpe med fingeren i en valgfri retning inden for skærmoplåsningsområdet.

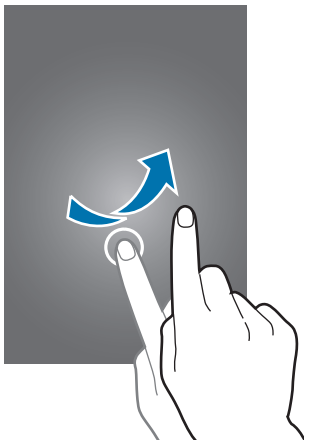

Du kan ændre oplåsningskoden for at låse skærmen op. Der henvises til Skifte skærmlåsemetode for yderligere oplysninger.

Grundlæggende brug

Bruge touchskærmen

- Lad ikke touchskærmen komme i kontakt med andre elektriske enheder. Elektrostatiske udladninger kan medføre fejl på touchskærmen.
- For at undgå beskadigelse af touchskærmen må du ikke trykke på den med skarpe genstande eller udøve et for stort tryk på den med dine fingerspidser.

- Enheden vil muligvis ikke genkende berøringsinput, der foretages tæt på skærmens kanter, da de er uden for området for berøringsinput.
- Hvis du ikke bruger touchskærmen igennem en længere periode, kan det resultere i skærmindbrænding eller spøgelsesbilleder. Sluk touchskærmen, når du ikke bruger enheden.
- Det anbefales at bruge fingrene, når du benytter touchskærmen.

Trykke

Du kan åbne en app, vælge et menupunkt, trykke på en knap på skærmen eller indtaste et tegn på tastaturet på skærmen ved at trykke på det med fingeren.

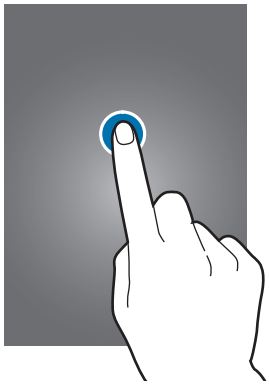

Trykke og holde

Tryk og hold på et element på skærmen i mere end 2 sekunder for at få adgang til de tilgængelige valg.

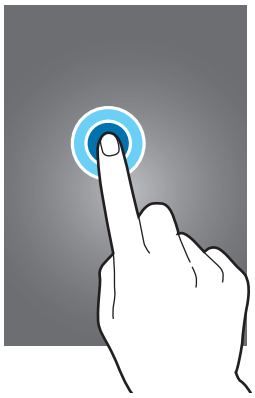

Trække

Du kan flytte et element ved at trykke og holde på elementet og trække det til den ønskede position.

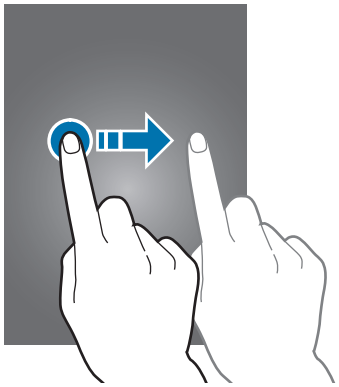

Dobbelttrykke

Dobbelttryk på en webside eller et billede for at zoome ind. Dobbelttryk igen for at vende tilbage.

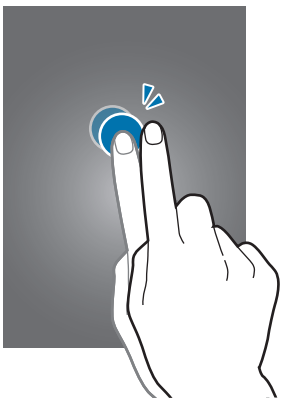

Svirpe

Svirp til højre eller venstre på startskærmen eller skærmen apps for at få vist et andet panel. Svirp op eller ned for at rulle gennem en webside eller en liste med emner, såsom en kontaktliste.

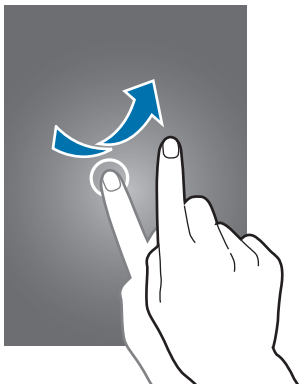

Sprede og knibe

Spred to fingre fra hinanden på en webside, et kort eller et billede for at zoome ind. Knib fingrene sammen for at zoome ud.

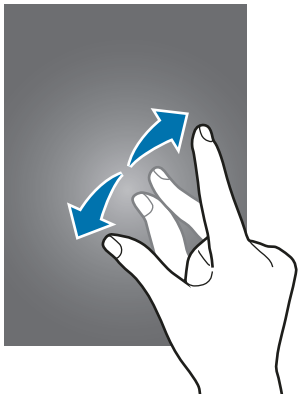

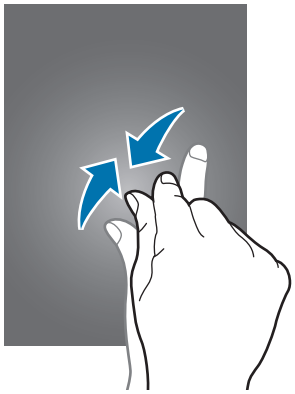

Startskærmlayout

Startskærm

Startskærmen er udgangspunktet, hvorfra du kan få adgang til alle enhedens funktioner. Her vises widgets, genveje til apps og andet. Widgets er små apps, der starter bestemte app-funktioner for at give oplysninger og praktisk adgang til din startskærm.

Hvis du vil se andre paneler, skal du rulle til venstre eller højre eller trykke på en skærmindikator nederst på skærmen. Se, hvordan du tilpasser startskærmen under Administrere startskærmen.



Indstillinger for startskærm

Tryk og hold på et tomt område på startskærmen, eller knib to fingre sammen for at få adgang til de tilgængelige valg.



Skærmen apps

Skærmen apps viser ikoner for alle apps, herunder nyinstallerede apps.

På startskærmen trykkes på for at åbne skærmen apps. Hvis du vil se andre paneler, skal du rulle til venstre eller højre eller vælge en skærmindikator nederst på skærmen. Se, hvordan du tilpasser skærmen apps under Administrere skærmen apps.

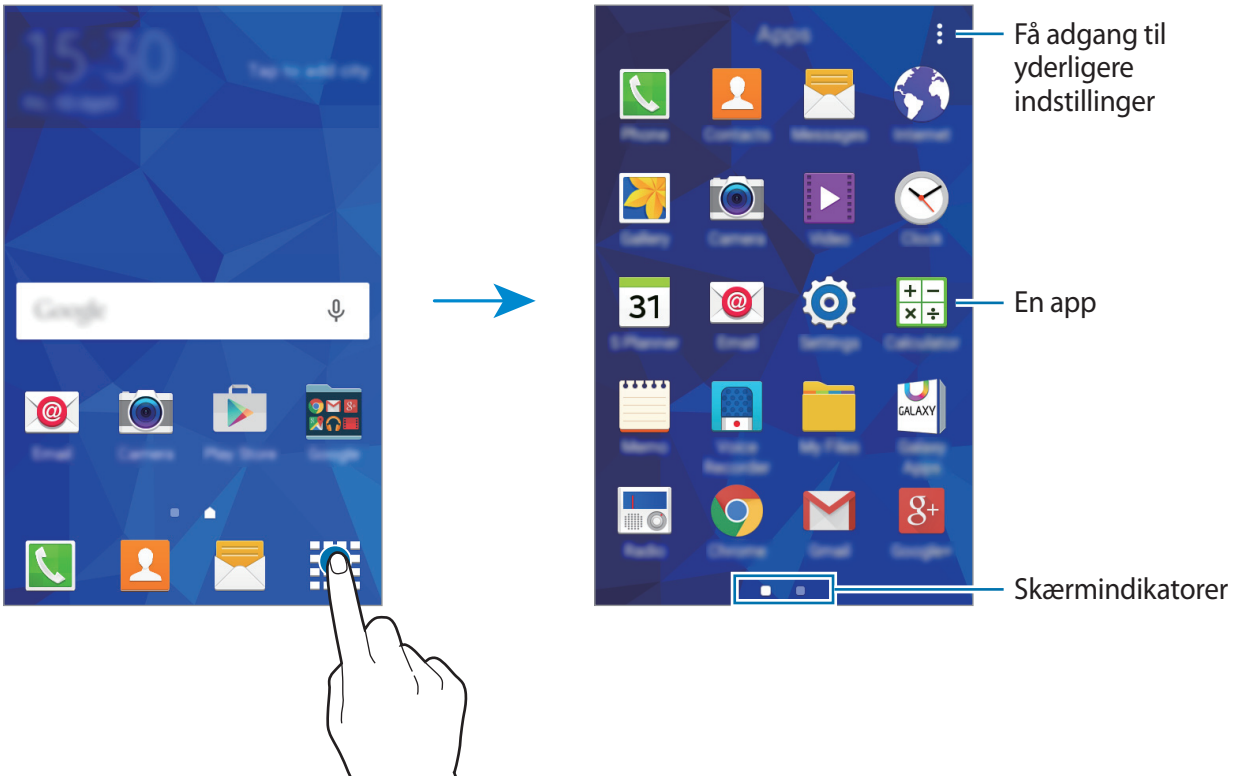

Indikatorikoner

Indikatorikoner vises på statusbjælken øverst på skærmen. Tabellen nedenfor indeholder de mest almindelige ikoner.

Statusbjælken vises muligvis ikke øverst på skærmen i visse apps. Træk ned fra skærmens overkant for at få vist statusbjælken.

Ikon	Betydning
	Intet signal
	Signalstyrke
R	Roaming (uden for eget dækningsområde)
G	Forbundet til GPRS-netværk
E	Forbundet til EDGE-netværk
3G	Forbundet til UMTS-netværk
H	Forbundet til HSDPA-netværk
H+	Forbundet til HSPA+-netværk
4G / LTE	Forbundet til LTE-netværk
	Forbundet til Wi-Fi
	Bluetooth-funktion aktiveret
	GPS aktiveret
	Igangværende opkald
	Ubesvaret opkald
	Ny sms eller mms
	Alarm aktiveret
	Lydløs tilstand aktiveret
	Vibration aktiveret
	Flytilstand aktiveret
	Der opstod en fejl, eller du skal være forsigtig
	Batteriniveau

Informationspanel

Bruge informationspanelet

Når du modtager nye informationer, som f.eks. beskeder eller ubesvarede opkald, vises indikatorikoner på statusbjælken. Hvis du vil se flere oplysninger om ikonerne, skal du åbne informationspanelet og se detaljerne.

Træk statusbjælken nedad for at åbne informationspanelet.

Træk bjælken fra bunden af skærmen opad for at lukke informationspanelet.

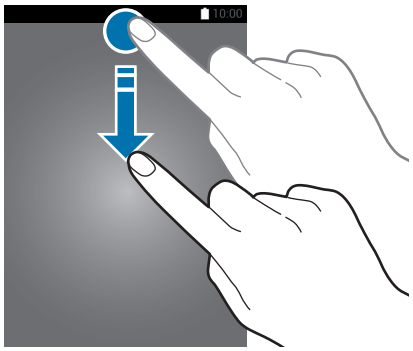

Du kan bruge følgende funktioner på informationspanelet.



Sådan anvender du knapperne for hurtigindstillinger

Du kan aktivere eller deaktivere visse funktioner i informationspanelet. Tryk på følgende valgmuligheder for at aktivere eller deaktivere dem. Du kan få vist yderligere detaljerede indstillinger, hvis du trykker og holder på en knap.

- **Wi-Fi**: Der henvises til Wi-Fi for yderligere oplysninger.
- **Placer.**: Der henvises til Placering for yderligere oplysninger.
- **Lyd/Vibration/Lydløs**: Vælg en lydtilstand.
- **Skærmrotation**: Tillad eller forhindr grænsefladen i at rotere, når du drejer enheden.

Ikke alle apps giver mulighed for skærmrotation.

- **Bluetooth**: Der henvises til Bluetooth for yderligere oplysninger.
- **Mobile data**: Der henvises til Databrug eller Mobile netværk for yderligere oplysninger.
- **U.strømbespar.**: Der henvises til Ultrastrømbesparende tilstand for yderligere oplysninger.
- **Mobilt hotspot**: Der henvises til Internetdeling og Mobilt hotspot for yderligere oplysninger.
- **NFC**: Der henvises til NFC for yderligere oplysninger.
- **Synk**: Aktiver eller deaktiver automatisk synkronisering af apps som f.eks. kalender eller e-mail.
- **Flytilstand**: Der henvises til Flytilstand for yderligere oplysninger.

Åbne apps

Åbn en app ved at vælge et appikon på startskærmen eller skærmen apps.

Tryk på , og vælg et appikon for at åbne listen over de apps, som er blevet brugt for nyligt.

Lukke en app

Tryk på , og træk et appikon til venstre eller højre for at lukke det. Tryk på for at lukke alle åbne apps.

Installere eller afinstallere apps

Galaxy Apps

Køb og download forskellige apps ved hjælp af denne app.

Tryk på **Galaxy Apps** på skærmen apps.

Om denne app er tilgængelig, afhænger af dit geografiske område eller din tjenesteudbyder.

Installere apps

Gennemse apps efter kategori, eller tryk på **SØG** for at søge ved hjælp af et søgeord.

Vælg en app for at se oplysninger om den. Tryk på **INSTALLÉR** for at downloade gratis apps. Hvis du vil købe og downloade apps, der er pålagt gebyrer, skal du trykke på den knap, der viser appens pris.

Tryk på ▼ → **Indstillinger** → **Opdater apps automatisk** for at ændre indstillingerne for automatisk opdatering, og vælg derefter en indstilling.

Play Butik

Køb og download forskellige apps ved hjælp af denne app.

Tryk på **Play Butik** på skærmen apps.

Installere apps

Gennemse apps efter kategori, eller tryk på 🔍 for at søge ved hjælp af et søgeord.

Vælg en app for at se oplysninger om den. Tryk på **INSTALLER** for at downloade gratis apps. Hvis du vil købe og downloade apps, der er pålagt gebyrer, skal du trykke på prisen og følge instruktionerne på skærmen.

Tryk på ☰ → **Indstillinger** → **Opdater apps automatisk** for at ændre indstillingerne for automatisk opdatering, og vælg en indstilling.

Administrere apps

Afinstallere eller deaktivere apps

Hvis du vil deaktivere standardapps, skal du åbne skærmen apps og trykke på ⋮ → **Afinstaller/deaktiver apps**. ⊖ vises på de apps, du kan deaktivere. Vælg en app, og tryk på **OK**.

Hvis du vil afinstallere downloadede apps, skal du åbne skærmen apps og trykke på ⋮ → **Downloadede applikationer** → ⋮ → **Afinstallér**. Alternativt kan du trykke på **Indstillinger** → **Applikationsmanager** på skærmen apps, vælge en app og derefter trykke på **AFINSTALLÉR**.

Aktivere apps

På skærmen apps trykkes på ⋮ → **Vis deaktiv. apps**, vælg apps, og tryk derefter på **Udført**. Du kan også trykke på **Indstillinger** → **Applikationsmanager** på skærmen apps, rulle til **DEAKTIVERET**, vælge en app og derefter trykke på **AKTIVÉR**.

- Skjule apps: Skjul kun apps på skærmen apps. Du kan fortsætte med at bruge skjulte apps.
- Deaktivere apps: Deaktiver valgte standardapps, der ikke kan afinstalleres på enheden. Du kan ikke bruge deaktiverede apps.
- Afinstallere apps: Afinstaller downloadede apps.

Indtaste tekst

Tastaturlayout

Der vises automatisk et tastatur, når du indtaster tekst for at sende beskeder, oprette notater osv.

Tekstindtastning understøttes ikke på visse sprog. For at indtaste tekst skal du ændre inputsproget til et af de understøttede sprog.

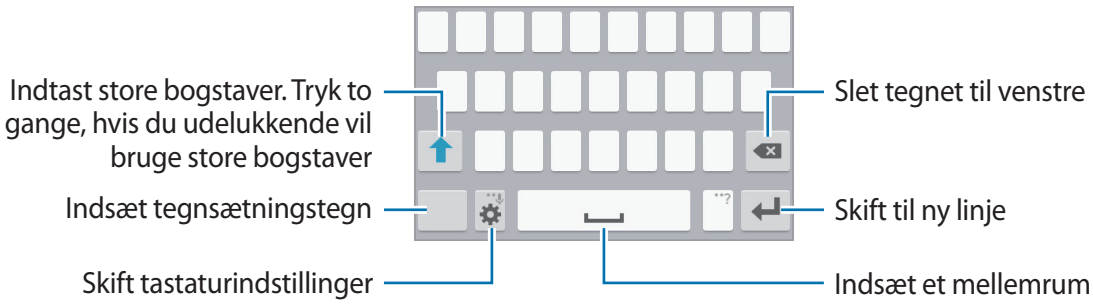

Skifte indtastningssprog

Tryk på ⚙ → **Vælg inputsprog**, og vælg derefter de sprog, du vil bruge. Hvis du vælger to eller flere sprog, kan du skifte mellem sprogene ved at trække mellemrumstasten til venstre eller højre.

Skifte tastaturlayout

Tryk på ⚙, vælg et sprog under **Indtastningssprog**, og vælg derefter det ønskede tastaturlayout.

På **3x4-tastatur** har hver tast tre eller fire tegn. Tryk gentagne gange på tasten, som tegnet er tilknyttet, indtil det ønskede tegn vises.

Brug af yderligere tastaturfunktioner

Tryk og hold på for at anvende de forskellige funktioner. Andre ikoner vises eventuelt i stedet for ikonet , afhængigt af den seneste funktion, der blev anvendt.

- : Angiv tekst via tale.

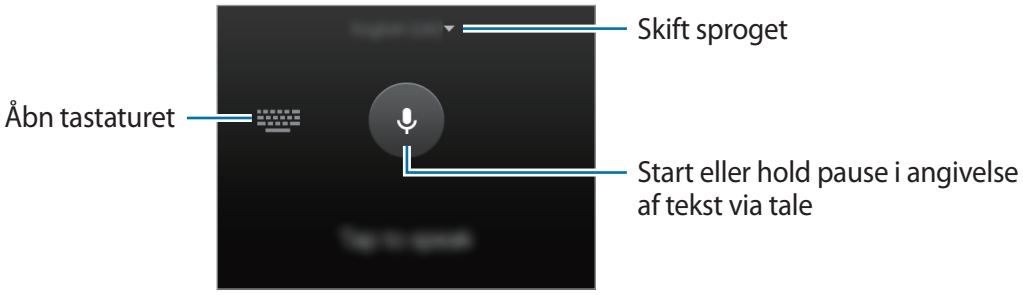

- : Skift tastaturindstillinger.
- : Indsæt humørikoner.

Kopiere og indsætte

1 Tryk og hold på teksten.

2 Træk i eller for at vælge den ønskede tekst, eller tryk på **Vælg alle** for at vælge al tekst.

3 Tryk på **Kopiér** eller **Klip**. Den markerede tekst kopieres til udklipsholderen.

4 Placer markøren det sted, hvor teksten skal indsættes, og tryk på → **Indsæt**.

Tage skærmbillede

Kopier et skærmbillede, mens du bruger enheden.

Tryk og hold på startknappen og tænd/sluk-knappen samtidig. Billedet gemmes i mappen **Galleri** → ☰ → **Album** → **Screenshots**. Når du har taget et skærmbillede, kan du redigere billedet og dele det med andre.

Ikke alle apps giver mulighed for at kopiere skærmbilleder.

Mine filer

Brug denne app til at få adgang til forskellige filer, der er lagret på enheden eller andre steder.

Tryk på **Mine filer** på skærmen apps.



Strømbesparende funktion

Ultrastrømbesparende tilstand

Benyt denne tilstand til at forlænge enhedens batterilevetid. I ultrastrømbesparende tilstand udfører enheden følgende:

- Begrænser tilgængelige apps til kun at omfatte vigtige og udvalgte apps.
- Deaktiverer den mobile dataforbindelse, når skærmen slukkes.
- Deaktiverer funktionerne Wi-Fi og Bluetooth.

På skærmen apps trykkes på **Indstillinger** → **Ultrastrømbesparende tilstand**, og derefter trykkes på kontakten **Ultrastrømbesparende tilstand** for at aktivere det. Du kan også åbne informationspanelet og trykke på **U.strømbespar.** for at aktivere det.

Du kan føje en app til startskærmen ved at trykke på ⊕ og vælge en app.

Du kan fjerne en app fra startskærmen ved at trykke på ⋮ → **Fjern**, vælge en app med ⊖ og derefter trykke på **OK**.

Du kan ændre indstillingerne for ultrastrømbesparende tilstand, f.eks. netværksforbindelse eller lyd, ved at trykke på ⋮ → **Indstillinger**.

Du kan deaktivere ultrastrømbesparende tilstand ved at trykke på ⋮ → **Deaktivér Ultrastrømbes. tilst.**

Den anslåede maksimale standbytid viser den tid, der er tilbage, før batteriet løber tørt, når enheden ikke er i brug. Standbytid afhænger af dine enhedsindstillinger og driftsforholdene.

Netværksforbindelse

Mobile data

Forbind enheden til et mobilt netværk for at få adgang til internettet eller dele mediefiler med andre enheder. Se Databrug for yderligere valgmuligheder.

På skærmen apps trykkes på **Indstillinger** → **Databrug**, og derefter markeres **Mobile data**. Du kan også åbne informationspanelet og trykke på **Mobile data** for at aktivere det.

Wi-Fi

Forbind enheden til et Wi-Fi-netværk for at få adgang til internettet eller dele mediefiler med andre enheder. Se Wi-Fi for yderligere valgmuligheder.

Slå Wi-Fi fra, når du ikke bruger forbindelsen, for at spare på batteriet.

1 På skærmen apps trykkes på **Indstillinger** → **Wi-Fi**, og derefter trykkes på kontakten **Wi-Fi** for at aktivere det.

2 Vælg et netværk på listen med Wi-Fi-netværk. Der vises et låseikon ud for netværk, der kræver adgangskode.

3 Tryk på **TILSLUT**.

Når enheden opretter forbindelse til et Wi-Fi-netværk, genopretter enheden forbindelse til det pågældende netværk, hver gang det er tilgængeligt, uden at bede om en adgangskode. Hvis du vil forhindre enheden i at oprette forbindelse til netværket automatisk, skal du vælge det på netværkslisten og trykke på **GLEM**.

Internetdeling og Mobilt hotspot

Om internetdeling og mobile hotspots

Brug denne funktion til at dele enhedens mobile dataforbindelse med computere og andre enheder, hvis der ikke er nogen internetforbindelse tilgængelig. Der kan oprettes forbindelse via Wi-Fi, USB eller Bluetooth.

Du kan blive opkrævet ekstra gebyrer for brug af denne funktion.

Bruge det mobile hotspot

Brug din enhed som et mobilt hotspot til at dele enhedens mobile dataforbindelse med andre enheder.

1 På skærmen apps trykkes på **Indstillinger** → **Internetdeling og Mobilt hotspot** → **Mobilt hotspot**.

2 Tryk på kontakten **Mobilt hotspot** for at aktivere det.

- vises på statusbjælken. Andre enheder kan finde din enhed på listen over Wi-Fi-netværk.
- Hvis du skal angive en adgangskode til det mobile hotspot, skal du trykke på ⋮ → **Konfigurér hotspot** og vælge sikkerhedsniveauet. Indtast derefter en adgangskode, og tryk på **GEM**.

3 På den anden enheds skærm skal du søge efter og vælge din enhed fra listen over Wi-Fi-netværk.

4 Brug den mobile dataforbindelse på den tilsluttede enhed for at få adgang til internettet.

Bruge USB-internetdeling

Del enhedens mobile dataforbindelse med andre enheder via et USB-kabel.

1 På skærmen apps trykkes på **Indstillinger** → **Internetdeling og Mobilt hotspot**.

2 Slut enheden til computeren via USB-kablet.

3 Marker **USB-internetdeling**.

vises på statusbjælken, når der er oprettet forbindelse mellem de to enheder.

4 Brug enhedens mobile dataforbindelse på computeren.

Bruge Bluetooth-internetdeling

Del enhedens mobile dataforbindelse med andre enheder ved hjælp af et Bluetooth-kabel. Sørg for, at den computer, du vil oprette forbindelse til, understøtter Bluetooth-funktionen.

1 Du kan parre din enhed med den anden enhed ved hjælp af Bluetooth. Der henvises til Parre med andre Bluetooth-enheder for yderligere oplysninger.

2 På skærmen apps på din enhed trykkes på **Indstillinger** → **Internetdeling og Mobilt hotspot**.

3 Marker **Bluetooth-internetdeling**.

4 Åbn skærmen for Bluetooth-indstillinger på den tilsluttede enhed, tryk på ⚙ → **Internetadgang**.

vises på statusbjælken, når der er oprettet forbindelse mellem de to enheder.

5 Brug den mobile dataforbindelse på den tilsluttede enhed for at få adgang til internettet.

Forbindelsesmetoderne kan variere afhængigt af de forbundne enheder.

Tilpasning

Administrere startskærm og skærmen apps

Administrere startskærmen

Tilføje elementer

Tryk og hold på en app på skærmen apps, og træk den derefter til startskærmen.

Hvis du vil tilføje widgets, skal du åbne startskærmen og trykke og holde på et tomt område og trykke på **Widgets**, trykke og holde på en widget og derefter trække den til startskærmen.

Flytte og fjerne et element

Tryk og hold på et element på startskærmen, og træk det derefter til en ny placering.

Træk elementet til siden af skærmen for at flytte det til et andet panel.

Du kan også flytte apps, der bruges ofte, til genvejsområdet nederst på startskærmen.

Hvis du vil fjerne et element, skal du trykke og holde på elementet. Træk det derefter til **Fjern**, som vises øverst på skærmen.

Oprette en mappe

1. Tryk og hold på en app på startskærmen, og træk den derefter til **Opret mappe**, som vises øverst på skærmen.
2. Angiv et mappenavn.
3. Tryk på +, vælg de apps, du vil flytte til mappen, og tryk derefter på **Udført**.

Administrere paneler

Tryk og hold på et tomt område på startskærmen for at tilføje, flytte eller fjerne et panel.

Hvis du vil tilføje et panel, skal du rulle til venstre til det sidste panel og derefter trykke på +.

Hvis du vil flytte et panel, skal du trykke og holde på et paneleksempel og derefter trække det til en ny placering.

Hvis du vil fjerne et panel, skal du trykke og holde på et paneleksempel og derefter trække det til **Fjern** øverst på skærmen.

Hvis du vil angive et panel som hovedstartskærm, skal du trykke på ⌂.

Administrere skærmen apps

Sådan ændrer du sorteringsmetode

På skærmen apps trykkes på ⋮ → **Vis som**, og der vælges en sorteringsmetode.

Skjule apps

Skjul apps, som du ikke vil have vist på skærmen apps.

På skærmen apps trykkes på ⋮ → **Skjul apps**, vælg apps og tryk derefter på **Udført**.

For at vise skjulte apps, tryk på ⋮ → **Vis skjulte apps** på skærmen apps, vælg apps, og tryk derefter på **Udført**.

Flytte elementer

På skærmen apps trykkes på ⋮ → **Redigér**. Tryk og hold på et element, og træk det til en ny placering.

Træk elementet til siden af skærmen for at flytte det til et andet panel.

Hvis du vil flytte et element til et nyt panel, skal du trække det til **Opret side**, som vises øverst på skærmen.

Du kan kun flytte mapper i mappepanelet.

Angive baggrund og ringetoner

Angive baggrund

Vælg et billede eller foto, der er gemt på enheden, som baggrund for startskærmen eller den låste skærm.

1 Tryk og hold på et tomt område på startskærmen, og tryk derefter på **Baggrunde**. Du kan også åbne skærmen apps og trykke på **Indstillinger** → **Skærm** → **Baggrund**.

2 Vælg den skærm, du vil ændre eller anvende en baggrund til.

3 Rul til venstre eller højre, og vælg mellem de billeder, der vises nederst på skærmen.

Du kan vælge fotos, der er optaget med enhedens kamera, eller øvrige fotos ved at trykke på **Fra Galleri**.

4 Tryk på **VÆLG SOM BAGGRUND** eller **GEM**.

Ændre ringetoner

Skift ringetoner for indgående opkald og meddelelser.

På skærmen apps trykkes på **Indstillinger** → **Lyde og meddelelser**.

For at indstille en ringetone for indgående opkald skal du trykke på **Ringetoner**, vælge en ringetone og derefter trykke på **OK**. Hvis du vil bruge en sang, der er gemt på enheden eller din konto, som ringetone, skal du trykke på **TILFØJ**.

For at indstille en ringetone for meddelelser skal du trykke på **Meddelelse**, vælge en ringetone og derefter trykke på **OK**.

Skifte skærmlåsemetode

Du kan ændre, hvordan du låser skærmen for at forhindre andre i at få adgang til dine personlige oplysninger.

På skærmen apps trykkes på **Indstillinger** → **Låseskærm** → **Skærmlås**, og derefter vælges en skærmlåsemetode. Der skal altid indtastes en oplåsningskode for at låse enheden op.

Hvis du glemmer oplåsningskoden, kan du få enheden nulstillet i et af Samsungs servicecentre.

Mønster

Tegn et mønster ved at forbinde mindst fire punkter, og tegn derefter mønsteret igen for at bekræfte det. Angiv en PIN-reservekode til at låse skærmen op, hvis du skulle glemme mønsteret.

PIN-kode

En PIN-kode består kun af cifre. Indtast mindst fire cifre, og indtast PIN-koden igen for at bekræfte.

Adgangskode

En adgangskode består af tegn og cifre. Indtast mindst fire tegn, herunder cifre og symboler, og indtast adgangskoden igen for at bekræfte.

Overføre data fra din forrige enhed

Bruge sikkerhedskopi af konti

Du kan overføre sikkerhedskopierede data fra din tidligere enhed til den nye enhed ved hjælp af din Google-konto. Der henvises til Sikkerhedskopiere og gendanne data for yderligere oplysninger.

Bruge Samsung Smart Switch

Du kan overføre data fra den forrige enhed til en ny enhed via Smart Switch. Besøg www.samsung.com/smartswitch for flere informationer.

Samsung Smart Switch understøttes ikke på alle enheder eller computere.

Bruge Smart Switch Mobile

Brug denne app til at overføre data fra din tidligere iPhone- eller Android-enhed til din nye enhed. Du kan downloade appen fra **Galaxy Apps** eller **Play Butik**.

1 Tryk på **Smart Switch** på din enhed.

2 Vælg en indstilling, afhængigt af den tidligere enhedstype, på din enhed, og følg vejledningen på skærmen.

Hvis den tidligere enhed er en Android-enhed, skal du kontrollere, at appen Smart Switch Mobile er installeret på enheden. Yderligere oplysninger findes i hjælpefunktionen.

Bruge Smart Switch med computere

Brug denne funktion til at importere en sikkerhedskopi af dine data (fra den valgte producents mobilenheder) fra en computer til din enhed. Du kan downloade appen fra www.samsung.com/smartswitch.

1 Sikkerhedskopier data fra en tidligere enhed til computeren. Du kan få yderligere oplysninger hos producenten af enheden.

2 Start Smart Switch på computeren.

3 Slut din aktuelle enhed til computeren med et USB-kabel.

4 Klik på producenten af den tidligere enhed på computeren, og følg vejledningen på skærmen for at overføre data til enheden.

Bruge Samsung Kies

Importer en sikkerhedskopi af dine data fra din computer via Samsung Kies for at gendanne dataene på din enhed. Du kan også sikkerhedskopiere data til computeren via Samsung Kies. Der henvises til Forbinde med Samsung Kies for yderligere oplysninger.

Oprette konti

Tilføje konti

Nogle apps på din enhed kræver en registreret konto. Opret konti for at få mest ud af enheden.

På skærmen apps trykkes på **Indstillinger** → **Konti** → **Tilføj konto**, og derefter vælges en kontotjeneste. Følg derefter anvisningerne på skærmen for at fuldføre kontoopsætningen.

Hvis du vil synkronisere indhold med dine konti, skal du vælge en konto og markere de elementer, du vil synkronisere.

Fjerne konti

På skærmen apps trykkes på **Indstillinger** → **Konti**, vælg en konto og tryk derefter på ⋮ → **Fjern konto**.

Telefon

Foretage opkald

Tryk på **Telefon** på skærmen apps.

Tryk på **Tastatur**, indtast et telefonnummer, og tryk derefter på for at foretage et opkald, eller tryk på for at foretage et videoopkald. Du kan også foretage opkald til telefonnumre, der er anført i **Logger**, **Favoritter** og **Kontakter**.



Foretage opkald fra opkaldslogger eller kontaktliste

Tryk på **Logger** eller **Kontakter**, og træk derefter en kontakt eller et telefonnummer til højre for at foretage et opkald.

Foretage et internationalt opkald

Tryk på **Tastatur**.

Tryk og hold på **0**, indtil tegnet + vises. Indtast landekode, områdekode og telefonnummer, og tryk på .

Hvis du vil blokere udgående internationale opkald, skal du trykke på → **Indstillinger** → **Opkald** → **Flere indstillinger** → **Opkaldsspærring**. Vælg derefter en opkaldstype, og marker **Internationale opkald**.

Modtage opkald

Besvare et opkald

Træk uden for den store cirkel for at besvare et opkald.

Afvise et opkald

Træk uden for den store cirkel for at besvare et opkald.

For at sende en besked, når du afviser et indgående opkald, skal du trække afvisnings-beskedlinjen opad.

Hvis du vil oprette forskellige afvisningsbeskeder, skal du åbne skærmen apps og trykke på **Telefon** → → **Indstillinger** → **Opkald** → **Opkaldsafvisning** → **Afvisningsbeskeder** → .

Ubesvarede opkald

Ved ubesvarede opkald vises på statuslinjen. Åbn informationspanelet for at se listen over ubesvarede opkald. Du kan også trykke på **Telefon** → **Logger** på skærmen apps for at se mistede opkald.

Funktioner under samtaler

Under et stemmeopkald

Du kan gøre følgende:

- **Tilf. opk.**: Foretag et andet opkald.
- **Tastatur**: Åbn tastaturet.
- **Afslut**: Afslut det aktuelle opkald.
- **Højttaler**: Aktiver eller deaktiver højttalertelefonen. Når du bruger højttalertelefonen, skal du tale ind i mikrofonen øverst på din enhed og holde enheden væk fra dine ører.
- **Lydløs**: Slå mikrofonen fra, så den anden person ikke kan høre dig.
- **Bluetooth**: Skift til et eventuelt tilsluttet Bluetooth-headset.

Tryk på for at se yderligere indstillinger.

Under et videoopkald

Du kan gøre følgende:

- ⋮ → **Skjul mig**: Skjul dit billede for den anden person.
- ⋮ → **Udgående billede**: Vælg det billede, der skal vises for den anden person.
- ⋮ → **Tag billede**: Tag den anden persons billede.
- ⋮ → **Optag video**: Optag en video af den anden persons billeder.
- ⋮ → **Notat**: Opret et notat.
- ⋮ → **Beskeder**: Send en besked.
- ⋮ → **Tastatur**: Åbn tastaturet.
- ⋮ → **Slå højttaleren til/Slå højttaleren fra**: Aktiver eller deaktiver højttalertelefonen. Når du bruger højttalertelefonen, skal du tale ind i mikrofonen øverst på din enhed og holde enheden væk fra dine ører.
- ⋮ → **Skift til headset/Skift til telefon**: Skift lydoutputtet til et tilsluttet Bluetooth-headset eller tilbage til enhedens højttaler.

Tryk på skærmen for at bruge følgende valgmuligheder:

- **Skift**: Skift mellem forreste og bageste kamera.
- **Lydløs**: Slå mikrofonen fra, så den anden person ikke kan høre dig.
- **Afslut**: Afslut det aktuelle opkald.

Kontakter

Tilføje kontakter

Flytte kontakter fra andre enheder

Du kan flytte kontakter fra andre enheder til din enhed. Der henvises til Overføre data fra din forrige enhed for yderligere oplysninger.

Oprette kontakter manuelt

1 Tryk på **Kontakter** på skærmen apps.

2 Tryk på +, og indtast kontaktoplysninger.

- : Tilføj et billede.
- + / − : Tilføj eller slet et kontaktfelt.

3 Tryk på **GEM**.

Hvis du vil føje et telefonnummer til kontaktlisten fra tastaturet, skal du trykke på **Tastatur**, indtaste nummeret og derefter trykke på **Føj til kontakter**.

Importere og eksportere kontakter

Importer kontakter fra lagertjenester til enheden, eller eksporter kontakter fra enheden til lagertjenester.

Tryk på **Kontakter** på skærmen apps.

Tryk på ⋮ → **Indstillinger** → **Kontakter** → **Importer/eksporter kontakter**, og vælg derefter en indstilling for import eller eksport.

Søge efter kontakter

Tryk på **Kontakter** på skærmen apps.

Brug en af følgende søgemetoder:

- Rul op eller ned på kontaktlisten.
- Tryk på søgefeltet øverst på kontaktlisten, og indtast søgekriterier.

Når en kontakt er markeret, kan du gøre et af følgende:

- ★ : Føj til favoritkontakter.
- / : Foretag et stemme- eller videoopkald.
- : Skriv en besked.
- : Skriv en e-mail.

Føje genveje for kontakter til startskærmen

Føj genveje til kontakter, som du ofte kommunikerer med, på startskærmen.

1 Tryk på **Kontakter** på skærmen apps.

2 Vælg en kontakt.

3 Tryk på ⋮ → **Føj genvej til startskærm**.

Beskeder og e-mail

Beskeder

Sende beskeder

Send tekstbeskeder (sms) eller multimediebeskeder (mms).

Du kan blive opkrævet ekstra gebyrer for at sende og modtage beskeder, når du bruger roaming.

1 Tryk på **Beskeder** på skærmen apps.

2 Tryk på .

3 Tilføj modtagere, og skriv en besked.

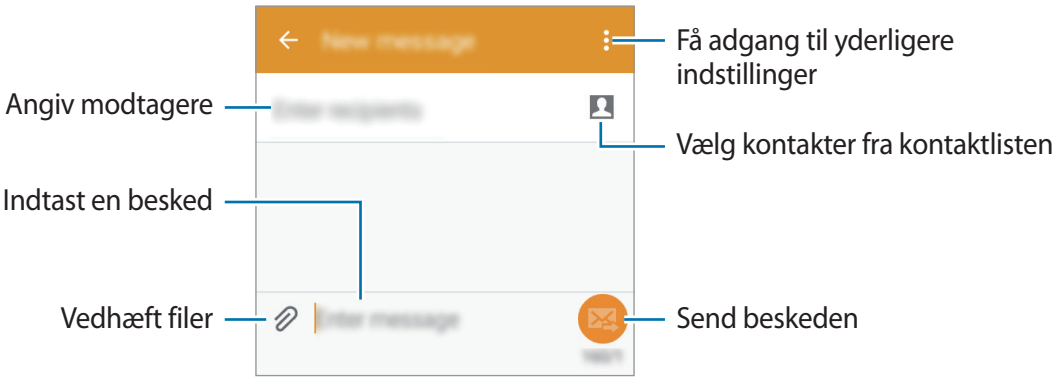

4 Tryk på for at sende beskeden.

Få vist indgående beskeder

Indgående beskeder grupperes i beskedtråde efter kontakt. Vælg en kontakt for at få vist personens beskeder.

Du kan blive opkrævet ekstra gebyrer for at sende og modtage beskeder, når du bruger roaming.

Tryk på for at se yderligere indstillinger, mens du læser en besked.

E-mail

Oprette e-mailkonti

Tryk på **E-mail** på skærmen apps.

Opsæt en e-mailkonto, første gang du åbner **E-mail**.

Indtast e-mailadressen og adgangskoden. Tryk på **NÆSTE** for en privat e-mailkonto, eller tryk på **MANUEL OPSÆTNING** for en arbejds-e-mailkonto. Følg derefter anvisningerne på skærmen for at fuldføre opsætningen.

Du kan opsætte endnu en e-mailkonto ved at trykke på ☰ → **ADMINISTRERE KONTI** → +.

Hvis du har flere e-mailkonti, kan du indstille en af dem som standardkonto. Tryk på ☰ → **ADMINISTRERE KONTI**, vælg en konto, og marker derefter **Standardkonto**.

Sådan sender du e-mails

Tryk på **E-mail** på skærmen apps.

Tryk på ✎ nederst på skærmen for at skrive en besked.

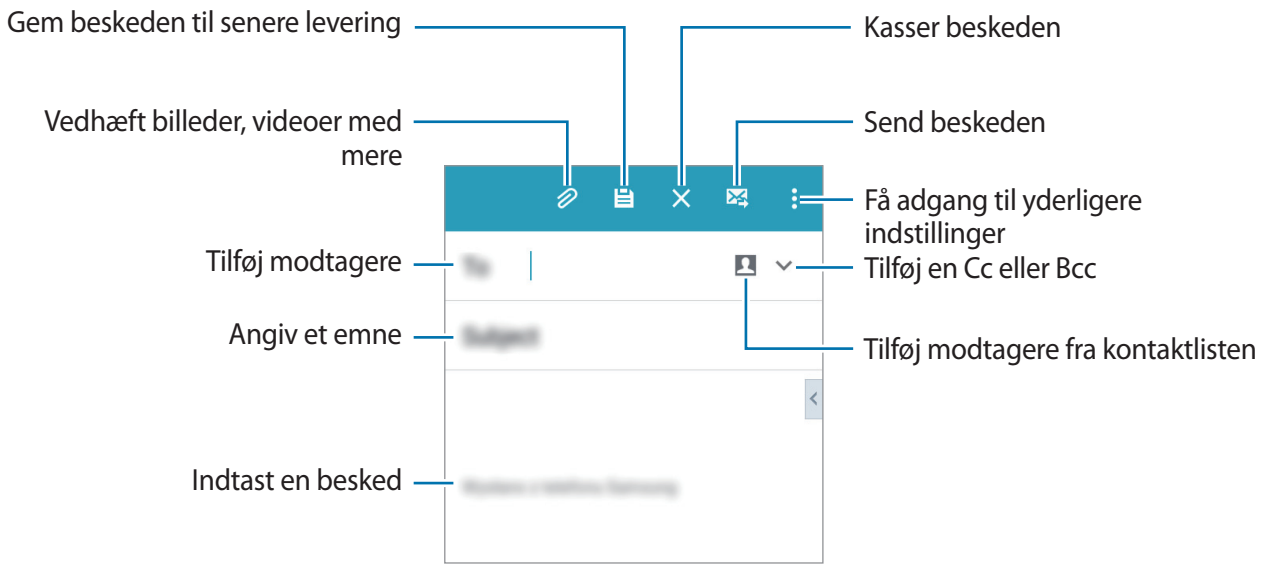

Sådan læser du e-mails

Tryk på **E-mail** på skærmen apps.

Tryk på ☰, vælg en e-mailkonto, der skal bruges, og hent derefter nye beskeder. Tryk på ↻, hvis du vil downloade nye beskeder manuelt.

Tryk på en besked for at læse den.

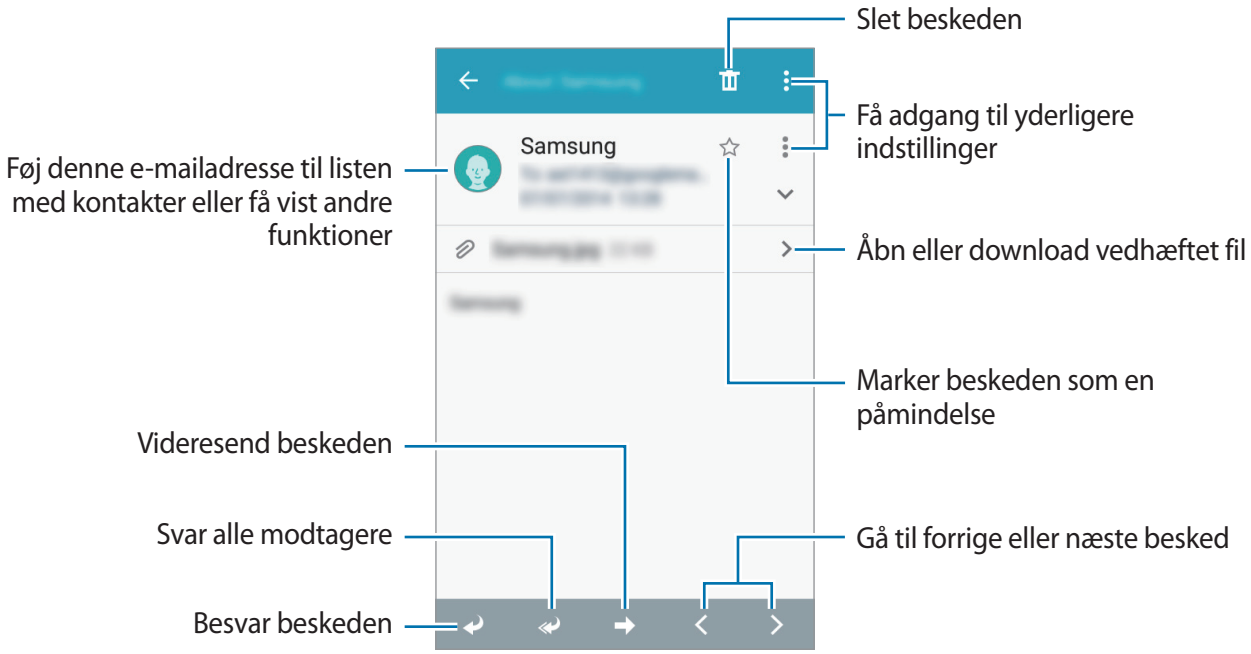

Kamera

Grundlæggende optagelse

Tage fotos eller optage videoer

1 Tryk på **Kamera** på skærmen apps.

2 Tryk på eksempelskærmen på den del af billedet, som kameraet skal fokusere på.

3 Tryk på for at tage et billede, eller tryk på for at optage en video.

- Spred to fingre fra hinanden på skærmen for at zoome ind, og knib dem sammen for at zoome ud.
- Tryk på for at tage et billede fra videoen under optagelse.

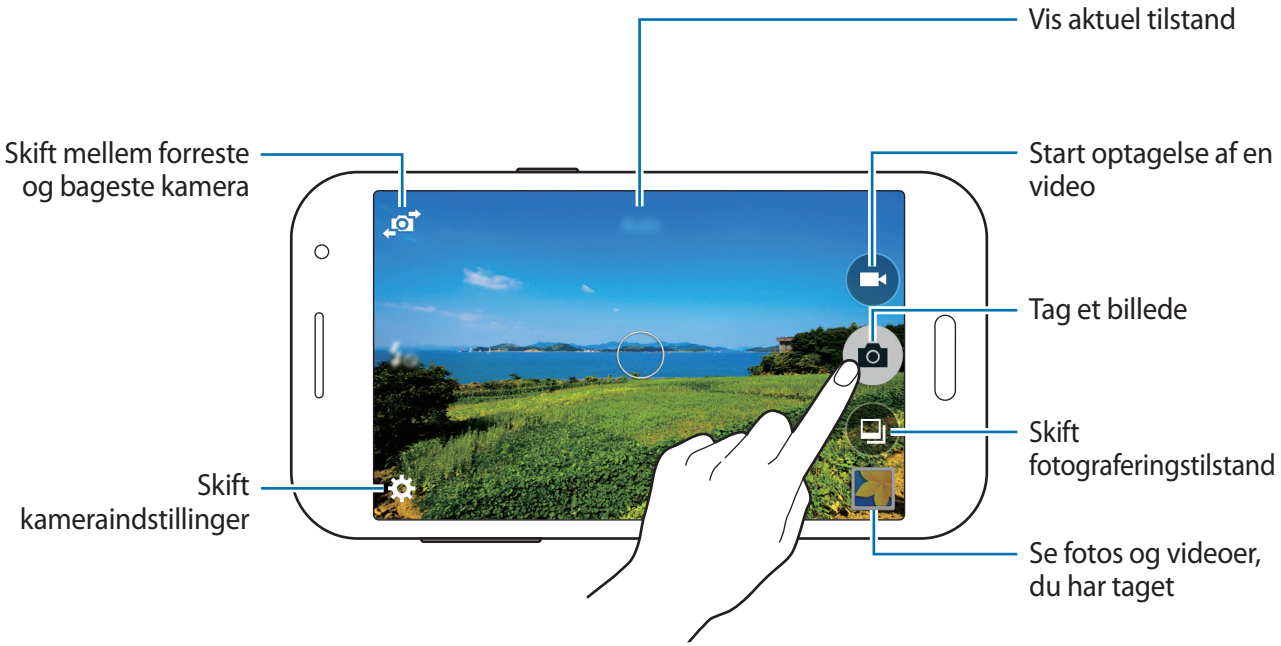

- Kameraet slukker automatisk, når det ikke bruges.
- Sørg for, at linsen er ren. I modsat fald vil enheden måske ikke fungere korrekt i visse tilstande, der kræver høj opløsning.

Starte kameraet på den låste skærm

Hvis du vil tage hurtige fotos af særlige øjeblikke, skal du starte **Kamera** på den låste skærm.

Træk uden for den store cirkel på den låste skærm. Hvis ikke vises, skal du åbne skærmen apps, trykke på **Indstillinger** → **Låseskærm** og derefter vælge **Kameragenvej**.

Om denne funktion er tilgængelig, afhænger af dit geografiske område eller din tjenesteudbyder.

Gode kamera-manerer

- Undlad at tage billeder af eller optage videoer med personer uden deres tilladelse.
- Undlad at tage billeder eller optage videoer på steder, hvor dette er forbudt ved lov.
- Undlad at tage billeder eller optage videoer på steder, hvor du måske krænker andres privatliv.

Optagelsestilstande

Auto

Brug denne funktion for at lade kameraet vurdere omgivelserne og bestemme den ideelle tilstand for billedet.

Tryk på **Kamera** → → **Auto** på skærmen apps.

Smukt ansigt

Tag et billede med belyste ansigter for at få pænere billeder.

Tryk på **Kamera** → → **Smukt ansigt** på skærmen apps.

Panorama

Denne tilstand er nyttig, hvis du vil tage et billede, der består af en serie billeder. Enheden identificerer billedet med ▮■▮ i **Galleri**.

Tryk på **Kamera** → ⧉ → **Panorama** på skærmen apps.

Benyt disse tip for at få det bedste billede:

- Bevæg kameraet langsomt i én bestemt retning.
- Hold billedet inden for rammen på kameraets søger.
- Undlad at tage billeder af utydelige baggrunde, såsom en ensfarvet himmel eller vægge uden farvenuancer.

Kontin. opt.

Brug denne tilstand til at tage en serie billeder af motiver i bevægelse.

Tryk på **Kamera** → ⧉ → **Kontin. opt.** på skærmen apps.

Hold kameraet stille og tryk og hold på udløserknappen for at tage flere billeder i træk.

Sport

Med denne tilstand kan du tage et billede af motiver i bevægelse.

Tryk på **Kamera** → ⧉ → **Sport** på skærmen apps.

Kameraindstillinger

På skærmen apps trykkes på **Kamera** → ⚙. Nedenstående valg er ikke alle tilgængelige i både stillkamera- og videokameratilstand.

- : Vend billedet modsat for at danne et spejlbillede af det oprindelige billede. Denne funktion er kun tilgængelig, når du bruger det forreste kamera.
- : Aktiver eller deaktiver kameralys.
- : Brug denne funktion til at forsinke billedtagningen.
- : Vælg, hvilken filtereffekt du vil bruge, når du tager fotos eller optager videoer.
- 3.9M / 2.0M : Vælg en opløsning. Jo højere opløsning, des bedre kvalitet. Dette bruger dog også mere hukommelse.

Tryk på ● ● ● for at bruge flere funktioner.

- **Eksp.værdi**: Rediger eksponeringsværdien. Denne bestemmer, hvor meget lys kameraets sensor modtager. Ved dårlige lysforhold skal du øge eksponeringen.
- **ISO**: Vælg en ISO-værdi. Denne værdi afgør kameraets lysfølsomhed. Den måles i film-kamera-ækvivalenter. Lave værdier er for stillestående eller meget belyste motiver. Højere værdier er for hurtigt bevægende eller dårligt belyste motiver.
- **Hvidbalance**: Vælg en passende hvidbalance for at opnå en naturlig farvegengivelse på billederne. Indstillingerne er udformet til specifikke lysforhold. Disse indstillinger svarer til varmeområdet for hvidbalance i professionelle kameraer.
- **Måletilstand**: Vælg en målemetode. Metoden afgør, hvordan lysværdier beregnes. **Centervægtet** måler baggrundslyset i midten af billedet. **Punkt** måler lysværdier på et bestemt punkt. **Matrix** beregner gennemsnittet af hele billedet.
- **Tryk for at tage bill.**: Tryk på billedet på eksempelskærmen for at tage billeder.
- **Videostørrelse**: Vælg en opløsning. Jo højere opløsning, des bedre kvalitet. Dette bruger dog også mere hukommelse.
- **Optagelsestilstand**: Skift optagelsestilstand.

- **Placeringstags**: Indstil enheden for at føje placeringstagget til billedet.

  - Hvis du vil forbedre GPS-signalerne, skal du undgå at tage billeder på steder, hvor signalet kan blive blokeret, som f.eks. mellem bygninger eller i lavtliggende områder samt under dårlige vejrforhold.
  - Hvis du deler et billede, der har et placeringstag, kan placeringsoplysningerne blive vist for andre.

- **Lager**: Vælg hukommelsesplacering til lagring.
- **Gitterlinier**: Få vist hjælpelinjer i søgeren for at forbedre kompositionen ved udvælgelse af motiver.
- **Lydstyrketasten**: Indstil enheden til at bruge lydstyrkeknappen til at styre lukkeren eller zoomfunktionen.
- **Nulstil indstill.**: Nulstil kameraindstillingerne.

De tilgængelige valg varierer afhængigt af den anvendte tilstand.

Galleri

Se indhold på enheden

Tryk på **Galleri** på skærmen apps, og vælg et billede eller en video.

Videofiler vises med ikonet ▶ i miniaturevisningen.

Tryk på skærmen for at skjule eller vise menubjælken og miniaturevisningen.

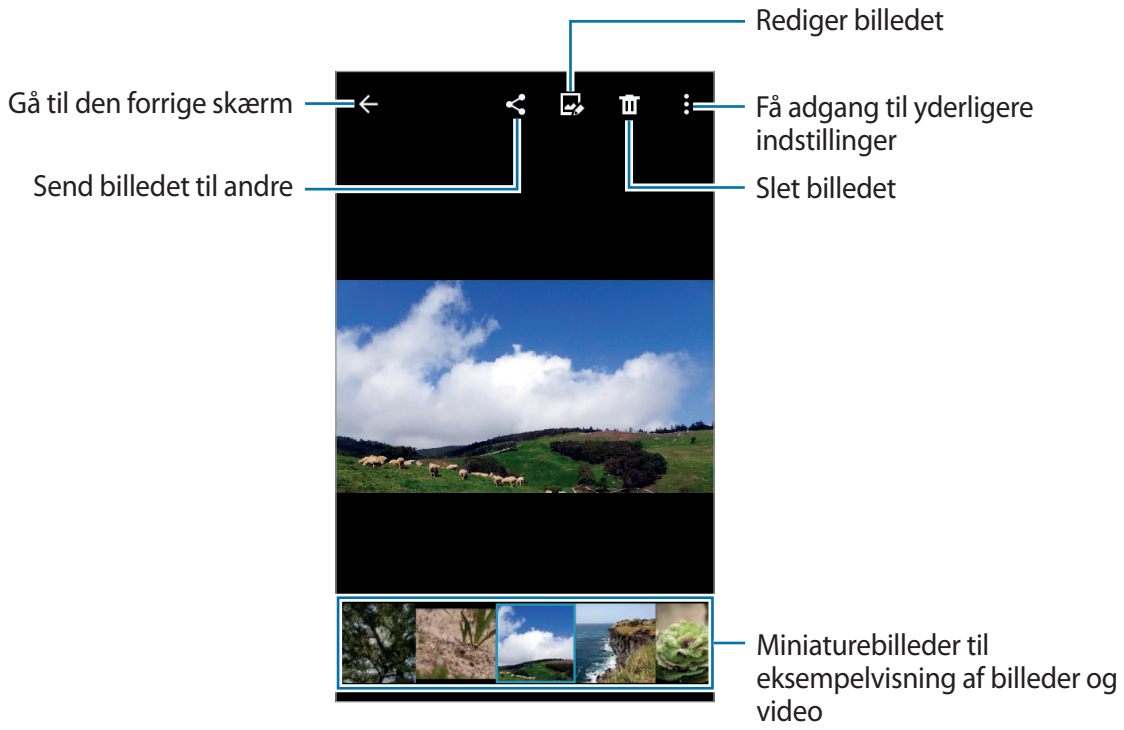

Nyttige apps og funktioner

S Planner

Oprette begivenheder eller opgaver

1 Tryk på **S Planner** på skærmen apps.

2 Tryk på . Du kan også vælge en dato uden begivenheder eller opgaver angivet og trykke på datoen igen.

Hvis datoen allerede har gemte begivenheder eller opgaver angivet, skal du trykke på datoen og trykke på +.

3 Vælg enten en begivenhed eller opgave og indtast oplysningerne.

- **Tilføj begivenhed**: Angiv en start- og slutdato for en begivenhed. Du kan angive en valgfri indstilling for gentagelse.
- **Tilføj opgave**: Tilføj en opgave, som skal udføres på en bestemt dato. Du kan angive en valgfri indstilling for prioritering.

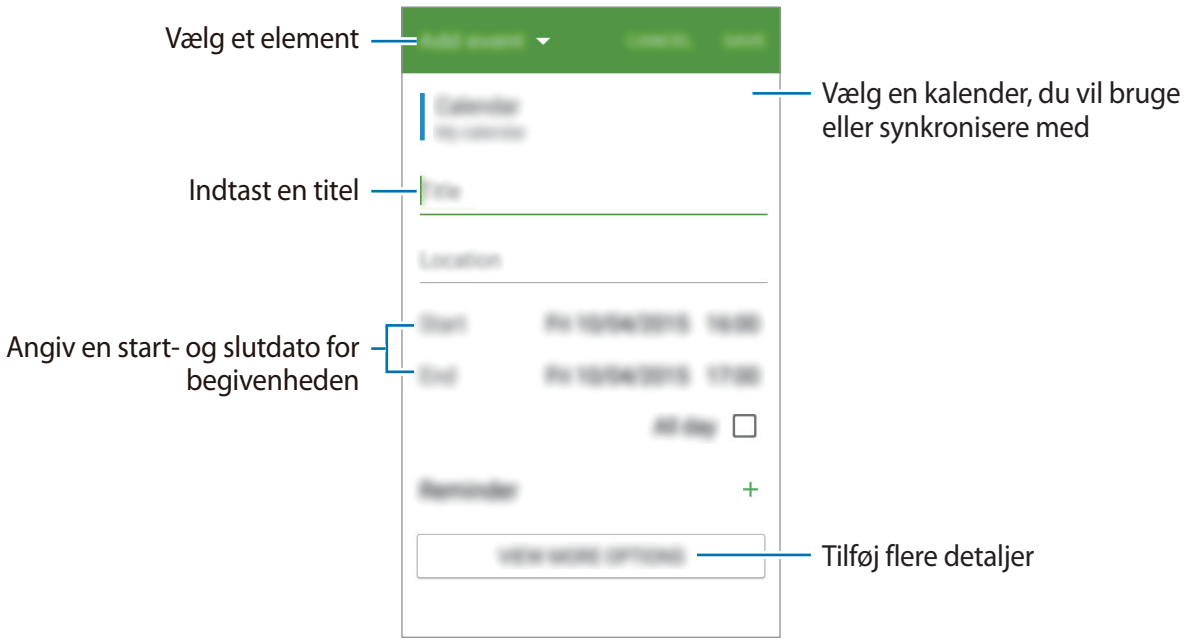

4 Tryk på **GEM** for at gemme begivenheden eller opgaven.

Synkronisere begivenheder og opgaver med dine konti

Tryk på **S Planner** på skærmen apps.

Du kan synkronisere begivenheder og opgaver med dine konti ved at trykke på ⋮ → **Synkronisér**.

Du kan tilføje konti, der skal synkroniseres, ved at trykke på ⋮ → **Kalendere** → **Tilføj konto**. Vælg derefter en konto, der skal synkroniseres med, og log på. Når der tilføjes en konto, vises den med en grøn cirkel ud for kontonavnet.

Du kan ændre synkroniseringsindstillingerne for en konto ved at trykke på **Indstillinger** → **Konti** på skærmen apps og derefter vælge en kontotjeneste.

Internet

1 Tryk på **Internet** på skærmen apps.

2 Tryk på adressefeltet.

3 Indtast webadressen eller et nøgleord, og tryk derefter på **Gå**. Tryk på for at søge på internettet ved hjælp af stemmen.

Træk fingeren let nedad på skærmen for at få vist værktøjslinjerne.

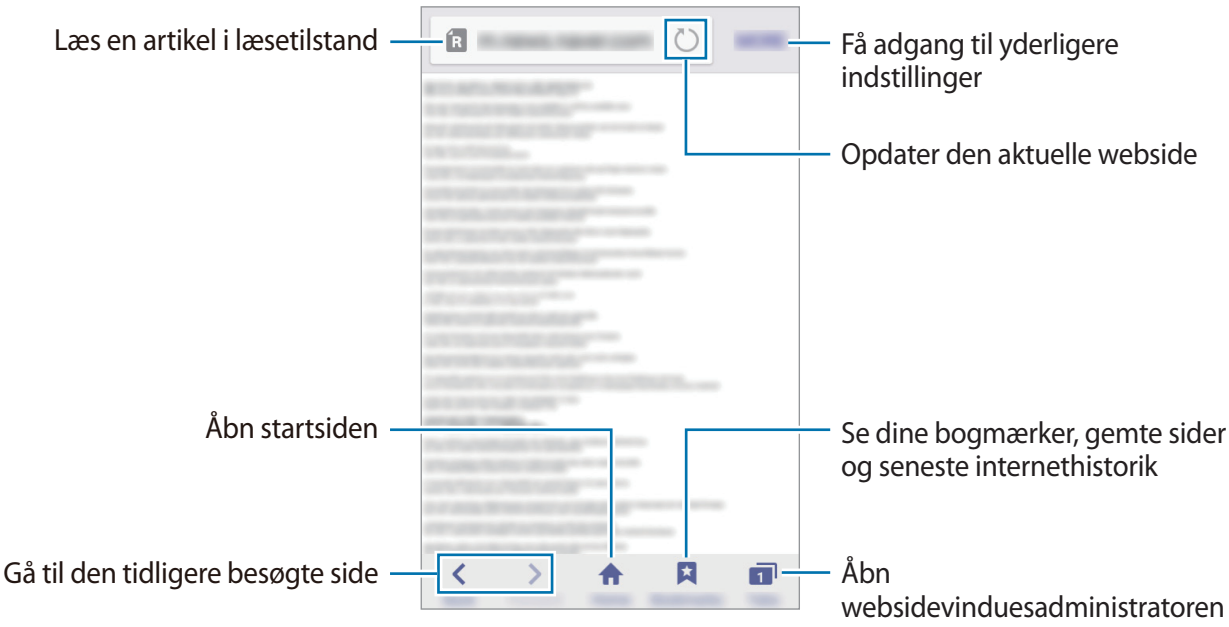

Video

Afspille videoklip

Tryk på **Video** på skærmen apps.

Vælg det videoklip, du vil afspille.

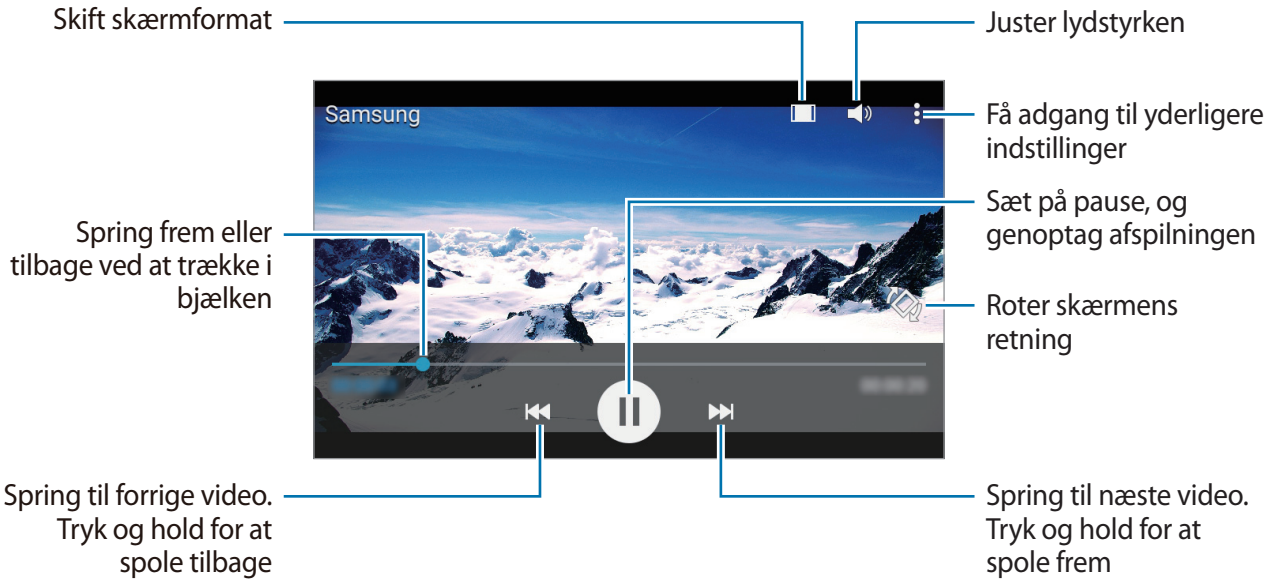

Ur

Alarm

Tryk på **Ur** → **Alarm** på skærmen apps.

Indstille alarmer

Tryk på + på alarmlisten, indstil et alarmtidspunkt, vælg de dage, hvor alarmen skal gentages, angiv øvrige alarmindstillinger, og tryk derefter på **GEM**. Du kan aktivere eller deaktivere alarmer ved at trykke på ud for alarmen på alarmlisten.

- **Slumre**: Indstil et tidsinterval samt det antal gange, alarmen skal gentages efter det forudindstillede klokkeslæt.
- **Smart alarm**: Indstil klokkeslæt og tone for smart alarm. En smart alarm starter ved lav lydstyrke nogle få minutter, før en planlagt alarm er indstillet til at lyde. Lydstyrken for den smarte alarm stiger gradvist, indtil du enten slukker for alarmen eller de forudindstillede alarmlyde.

Stoppe alarmer

Træk uden for den store cirkel for at stoppe en alarm. Hvis du tidligere har aktiveret slumre-funktionen, skal du trække uden for den store cirkel for at gentage alarmen efter et angivet tidsrum.

Slette alarmer

Tryk på → **Vælg**, vælg alarmer, og tryk derefter på .

Verdensur

Tryk på **Ur** → **Verdensur** på skærmen apps.

Oprette ure

Tryk på +, og indtast et bynavn, eller vælg en by fra listen over byer.

Slette ure

Tryk på ⋮ → **Vælg**, vælg ure, og tryk på 🗑.

Stopur

Tryk på **Ur** → **Stopur** på skærmen apps.

Tryk på **START** for at tage tid på en begivenhed. Tryk på **OMGANG** for at tage mellemtider.

Tryk på **STOP** for at stoppe tidtagningen. Hvis du vil slette omgangstiderne, skal du trykke på **NULSTIL**.

Timer

Tryk på **Ur** → **Timer** på skærmen apps.

Indstil varighed, og tryk på **START**.

Træk ⊗ uden for den store cirkel, når timeren lyder.

Lommeregner

Brug denne app til at udføre enkle eller komplicerede beregninger.

Tryk på **Lommereg.** på skærmen apps.

Drej enheden til liggende retning for at få vist den videnskabelige lommeregner. Hvis **Skærmrotation** er deaktiveret, tryk på ⋮ → **Videnskabelig lommeregner**.

Notat

Brug denne app til at oprette notater og organisere dem efter kategori.

Tryk på **Notat** på skærmen apps.

Oprettelse af notater

Tryk på + på notatlisten, og indtast et notat. Brug en af følgende indstillinger, når du opretter et notat:

- : Opret eller angiv en kategori.
- : Indsæt billeder.
- : Lav en stemmeoptagelse, som skal indsættes.

Tryk på **GEM** for at gemme notatet.

Hvis du vil redigere et notat, skal du trykke på et notat og derefter trykke på notatets indhold.

Søge efter notater

Tryk på på notatlisten, og indtast et nøgleord for at søge efter notater, der indeholder nøgleordet.

Radio

Lytte til FM-radioen

Tryk på **Radio** på skærmen apps.

Før du anvender denne app, skal du tilslutte et headset, som fungerer som radioantenne.

FM-radioen scanner efter og gemmer automatisk de tilgængelige stationer, første gang du tænder den.

Tryk på ⏻ for at tænde for FM-radioen. Vælg den ønskede radiostation på listen over stationer, og tryk på ← for at vende tilbage til skærmen FM-radio.

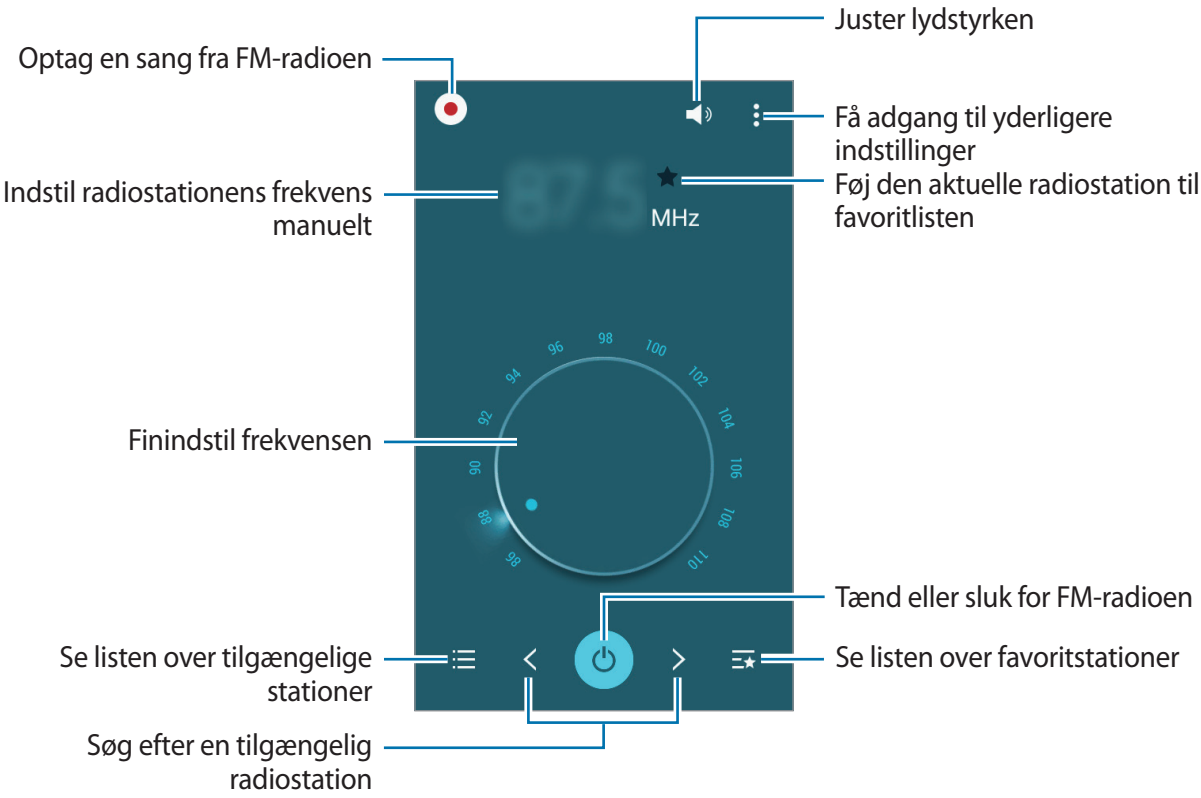

Scanne efter radiostationer

Tryk på **Radio** på skærmen apps.

Tryk på ⋮ → **Scanning**, og vælg en scanningsindstilling. FM-radioen søger efter tilgængelige stationer og gemmer dem automatisk.

Vælg den ønskede radiostation på listen over stationer, og tryk på ← for at vende tilbage til skærmen FM-radio.

Diktafon

Optage stemmenotater

Tryk på **Diktafon** på skærmen apps.

Tryk på ⏺ for at starte optagelsen. Tal ind i mikrofonen. Tryk på ⏸ for at sætte optagelsen på pause. Tryk på ✕ for at annullere optagelsen. Tryk på ⏹ for at afslutte optagelsen.

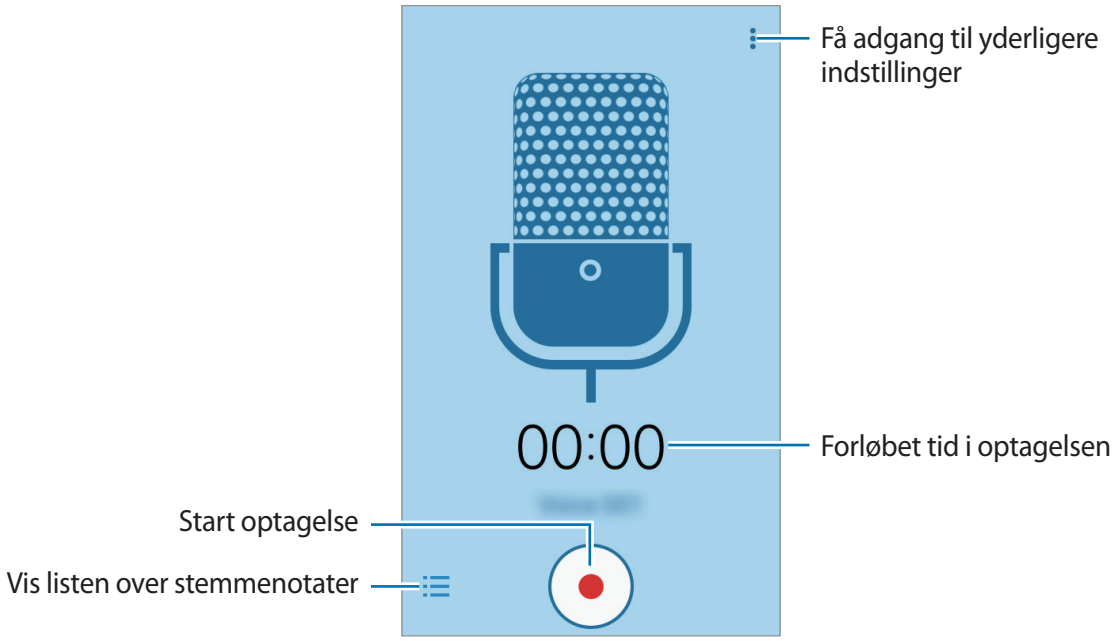

Afspille stemmenotater

Tryk på **Diktafon** på skærmen apps.

Tryk på ☰, og vælg et stemmenotat, der skal afspilles.

- ⏸ / ▶: Afbryd afspilning midlertidigt eller genoptag afspilning.
- ⏮ / ⏭: Spring til forrige eller næste stemmenotat.

Google-apps

Google leverer apps til underholdning, sociale netværk og erhvervslivet. Der kræves muligvis en Google-konto for at få adgang til visse apps. Der henvises til Oprette konti for yderligere oplysninger.

Hvis du vil se flere appoplysninger, kan du få adgang til menuen hjælp for den enkelte app.

Nogle apps er måske ikke tilgængelige eller kan være mærket forskelligt, afhængigt af dit geografiske område eller din tjenesteudbyder.

Chrome

Søg efter oplysninger og gennemse websider.

Gmail

Send eller modtag e-mails ved hjælp af Google Mail-tjenesten.

Google+

Del dine nyheder og følg opdateringer, som din familie, venner eller andre deler. Du kan også sikkerhedskopiere fotos, videoer med mere.

Maps

Find din placering på kortet, søg efter placeringer og se oplysninger om forskellige steder.

Play Musik

Opdag, lyt til og del musik på enheden.

Play Film

Du kan se videoer, som er gemt på enheden og downloade forskelligt indhold for at se det fra **Play Butik**.

Play Bøger

Download og læs forskellige bøger fra **Play Butik**.

Play Bladkiosk

Læs nyheder og tidsskrifter, som har din interesse, på en bekvem placering.

Play Spil

Download spil fra **Play Butik**, og spil dem med andre.

Drev

Gem dit indhold i skyen, få adgang til det overalt, og del det med andre.

YouTube

Se eller opret videoer, og del dem med andre.

Fotos

Administrer fotos, album og videoer, som du har gemt på enheden og uploadet til **Google+**.

Hangouts

Chat med dine venner individuelt eller i grupper, og brug billeder, humørikoner og videoopkald, mens du chatter.

Google

Søg hurtigt efter emner på internettet eller på enheden.

Stemmesøgning

Søg hurtigt efter emner ved at gemme et søgeord eller en sætning.

Google Indstillinger

Konfigurer indstillinger for nogle funktioner, som leveres af Google.

Forbinde til andre enheder

Bluetooth

Om Bluetooth

Bluetooth opretter en direkte, trådløs forbindelse mellem to enheder over korte afstande. Via Bluetooth kan du udveksle data eller mediefiler med andre enheder.

- Samsung er ikke ansvarlig for tab, opfangelse eller misbrug af data, der er blevet sendt eller modtaget via Bluetooth.
- Sørg altid for, at du deler og modtager data med enheder, som du ved, at du kan stole på, og som er korrekt sikrede. Hvis der er hindringer mellem enhederne, reduceres sendeafstanden muligvis.
- Nogle enheder er muligvis ikke kompatible med din enhed. Det er især enheder, der ikke er afprøvede eller godkendte af Bluetooth SIG.
- Undgå at bruge Bluetooth-funktionen til ulovlige formål, f.eks. piratkopiering af filer eller ulovlig aflytning af kommunikation til kommercielle formål.

  Samsung kan ikke holdes ansvarlig for konsekvenserne af ulovlig brug af Bluetooth-funktionen.

Parre med andre Bluetooth-enheder

1 På skærmen apps trykkes på **Indstillinger** → **Bluetooth**. Tryk på kontakten **Bluetooth** for at aktivere det, og tryk derefter på **SØG**.

De registrerede enheder vises på listen.

Tryk på enhedens navn for at angive den som synlig for andre enheder.

2 Vælg en enhed til parring.

Hvis din enhed tidligere er blevet parret med enheden, skal du trykke på enhedens navn uden at bekræfte den automatisk genererede adgangsnøgle.

Hvis enheden, du vil parre med, ikke er på listen, så sørg for, at enheden aktiverer synlighedsindstillingen.

3 Accepter Bluetooth-tilladelsesanmodningen på begge enheder for at bekræfte.

Sende og modtage data

Mange apps understøtter dataoverførsel via Bluetooth. Du kan dele data, såsom kontakter eller mediefiler, med andre Bluetooth-enheder. Følgende trin er et eksempel på afsendelse af et billede til en anden enhed.

Sende et billede

1 Tryk på **Galleri** på skærmen apps.

2 Vælg et billede.

3 Tryk på → **Bluetooth**, og vælg derefter en enhed at overføre billedet til.

Hvis enheden, du vil parre med, ikke er på listen, så sørg for, at enheden aktiverer synlighedsindstillingen. Du kan også angive din enhed som synlig for andre enheder.

4 Accepter Bluetooth-tilladelsesanmodningen på den anden enhed.

Modtage et billede

Når en anden enhed sender dig et billede, skal du acceptere Bluetooth-tilladelsesanmodningen. Det modtagne billede gemmes i mappen **Galleri** → **Download**.

Ophæve parring af Bluetooth-enheder

1 Tryk på **Indstillinger** → **Bluetooth** på skærmen apps.

Enheden viser de parrede enheder på listen.

2 Tryk på ⚙ ud for enhedens navn for at foretage ophævelse af parring.

3 Tryk på **Ophæv parring**.

Wi-Fi Direct

Om Wi-Fi Direct

Wi-Fi Direct forbinder enheder direkte via et Wi-Fi-netværk uden at kræve et adgangspunkt.

Slutte til andre enheder

1 På skærmen apps trykkes på **Indstillinger** → **Wi-Fi**, og derefter trykkes på kontakten **Wi-Fi** for at aktivere det.

2 Tryk på ⋮ → **Wi-Fi Direct**.

De registrerede enheder vises på listen.

3 Vælg en enhed til oprettelse af forbindelse.

Tryk på ⋮ → **Omdøb enhed** for at ændre enhedens navn.

4 Accepter tilladelsesanmodningen Wi-Fi Direct på den anden enhed for at bekræfte.

Sende og modtage data

Du kan dele data, f.eks. kontakter eller mediefiler, med andre enheder. Følgende trin er et eksempel på afsendelse af et billede til en anden enhed.

Sende et billede

1 Tryk på **Galleri** på skærmen apps.

2 Vælg et billede.

3 Tryk på → **Wi-Fi Direct**, og vælg derefter en enhed at overføre billedet til.

4 Accepter tilladelsesanmodningen Wi-Fi Direct på den anden enhed.

Modtage et billede

Når en anden enhed sender et billede til dig, skal du acceptere tilladelsesanmodningen Wi-Fi Direct. Det modtagne billede gemmes i mappen **Galleri** → **Download**.

Afslutte enhedens tilslutning

1 Tryk på **Indstillinger** → **Wi-Fi** på skærmen apps.

2 Tryk på ⋮ → **Wi-Fi Direct**.

Enheden viser de tilsluttede enheder på listen.

3 Tryk på **AFSLUT FORBINDELSE** → **OK** for at frakoble enhederne.

NFC

Om NFC

Med enheden kan du læse NFC-tags (near field communication), som indeholder oplysninger om produkter. Du kan også bruge denne funktion til at foretage betalinger og købe billetter til transport eller begivenheder, når du har downloadet de påkrævede apps.

Batteriet indeholder en indbygget NFC-antenne. Vær forsigtig med batteriet for at undgå at beskadige NFC-antennen.

Brug af NFC-funktionen

Brug NFC-funktionen til at sende billeder eller kontakter til andre enheder og læse produkt-oplysninger fra NFC-koder. Hvis du isætter et SIM- eller USIM-kort, der har en betalingsfunktion, kan du anvende enheden til at foretage betalinger.

På skærmen apps trykkes på **Indstillinger** → **NFC**, og derefter trykkes på kontakten **NFC** for at aktivere det. Du kan også åbne informationspanelet og trykke på **NFC** for at aktivere det.

Anbring NFC-antenneområdet på bagsiden af enheden i nærheden af et NFC-tag. Oplysningerne fra tagget vises.



Kontroller, at enhedens skærm er ulåst. Ellers kan enheden ikke læse NFC-tags eller modtage data.

Foretage køb ved hjælp af NFC-funktionen

Inden du foretager køb ved hjælp af NFC-funktionen, skal du tilmelde dig tjenesten for mobilbetaling. Kontakt din tjenesteudbyder for at tilmelde dig eller få flere oplysninger om tjenesten.

På skærmen apps trykkes på **Indstillinger** → **NFC**, og derefter trykkes på kontakten **NFC** for at aktivere det. Du kan også åbne informationspanelet og trykke på **NFC** for at aktivere det.

Tryk på NFC-antenneområdet på bagsiden af enheden i nærheden af NFC-kortlæseren.

Hvis du vil indstille standardappen for betaling, skal du trykke på **Tryk og betal** og vælge en app.

Listen over betalingstjenester omfatter muligvis ikke alle tilgængelige betalingsapps.

Sende data

Brug funktionen Android Beam til at sende data, f.eks. websider og kontakter, til enheder, der har NFC aktiveret.

1. På skærmen apps trykkes på **Indstillinger** → **NFC**, og derefter trykkes på kontakten **NFC** for at aktivere det. Du kan også åbne informationspanelet og trykke på **NFC** for at aktivere det.
2. Tryk på **Android Beam**, og tryk på kontakten **Android Beam** for at aktivere det.
3. Vælg et element, og berør den anden enheds NFC-antenne med din enheds NFC-antenne.
4. Når **Berør for at overføre** vises på skærmen, skal du trykke på enhedens skærm for at sende elementet.

Udskrive fra mobilenhed

Slut enheden til en printer ved hjælp af Wi-Fi eller Wi-Fi Direct for at udskrive billeder eller dokumenter.

Nogle printere er muligvis ikke kompatible med enheden.

Sådan tilføjer du plug-ins

Du kan tilføje printer-plug-ins for de printere, du vil slutte til enheden.

På skærmen apps trykkes på **Indstillinger** → **Udskrivning** → **Download plug-in** for at søge efter et printer-plug-in i **Play Butik**. Vælg et printer-plug-in, og installer det.

Oprette forbindelse til en printer

På skærmen apps trykkes på **Indstillinger** → **Udskrivning**, vælg en printertype, og tryk derefter på kontakten øverst til højre på skærmen for at aktivere det. Enheden søger efter printere, der er tilsluttet samme Wi-Fi-netværk som enheden. Vælg den printer, du vil bruge som standardprinter.

Hvis du vil tilføje printere manuelt, skal du vælge et printer-plug-in og trykke på ⋮ → **Tilføj printer** → **ADD PRINTER**, indtaste oplysninger og derefter trykke på **OK**.

Hvis du vil ændre udskriftsindstillinger, skal du vælge et printer-plug-in og trykke på ⋮ → **Indstillinger**.

Udskrive indhold

Under visning af indhold, som f.eks. billeder eller dokumenter, skal du trykke på ⋮ → **Udskriv** → ▼ → **Alle printere** og derefter vælge en printer.

Enheds- og dataadministrator

Opgradere enheden

Enhedens software kan opgraderes til den seneste udgave.

Trådløs opgradering

Enhedens software kan opgraderes direkte ved hjælp af den trådløse FOTA-tjeneste (firmware over-the-air).

På skærmen apps trykkes på **Indstillinger** → **Om enheden** → **Softwareopdateringer** → **Opdatér nu**.

Opgradere med Samsung Kies

Download den nyeste version af Samsung Kies fra Samsungs webside. Start Samsung Kies, og slut enheden til computeren. Samsung Kies genkender automatisk enheden og viser eventuelle tilgængelige opdateringer i en dialogboks. Klik på knappen Opdater i dialogboksen for at starte opgraderingen. Du finder yderligere oplysninger om opgradering i hjælpen til Samsung Kies.

- Sluk ikke for computeren, og frakobl ikke USB-kablet, mens enheden opgraderes.
- Under opgradering af enheden må du ikke slutte andre medieenheder til computeren. Hvis du gør dette, kan du forstyrre opdateringsprocessen.

Overføre filer mellem enheden og en computer

Flyt lyd-, video-, billed- eller andre typer filer fra enheden til computeren eller omvendt.

Undgå at fjerne USB-kablet fra enheden, når du overfører filer. Hvis du gør dette, kan du miste data eller beskadige enheden.

- Kobl ikke enheden fra computeren, når du afspiller filer, der er gemt på enheden, på den tilsluttede computer. Når du er færdig med at afspille filen, kan du koble enheden fra computeren.
- Enhederne kan muligvis ikke få korrekt forbindelse, hvis de forbindes via en USB-hub. Slut enheden direkte til computerens USB-port.

Forbinde som en medieenhed

1 Slut enheden til computeren med et USB-kabel.

2 Åbn informationspanelet, og tryk på **Forbundet som en medieenhed** → **Medieenhed (MTP)**.

Tryk på **Kamera (PTP)**, hvis computeren ikke understøtter MTP (Media Transfer Protocol), eller hvis der ikke er installeret en passende driver.

3 Overfør filer mellem enheden og computeren.

Forbinde med Samsung Kies

Samsung Kies er en computerapp til administration af medieindhold og personlige oplysninger på Samsung-enheder. Download den nyeste version af Samsung Kies fra Samsungs webside.

1 Slut enheden til computeren med et USB-kabel.

Samsung Kies starter automatisk på computeren. Hvis Samsung Kies ikke starter, skal du dobbeltklikke på Samsung Kies-ikonet på computeren.

2 Overfør filer mellem enheden og computeren.

Yderligere oplysninger findes i hjælpen til Samsung Kies.

Sikkerhedskopiere og gendanne data

Beskyt dine personlige oplysninger, appdata og indstillinger på din enhed. Du kan sikkerhedskopiere følsomme oplysninger til en sikkerhedskopikonto og få adgang til dem senere.

1 Tryk på **Indstillinger** på skærmen apps.

2 Tryk på **Backup og nulstil**, og marker **Sikkerhedskopi af data**.

3 Tryk på **Sikkerhedskopi af konto**, og vælg en konto som sikkerhedskopikonto.

Hvis du vil gendanne data, skal du logge på din Google-konto i konfigurationsguiden. Du kan starte og åbne konfigurationsguiden ved at udføre en nulstilling til fabriksdata på enheden. Hvis du ikke logger på din Google-konto via konfigurationsguiden, kan du ikke gendanne de sikkerhedskopierede data.

Foretage nulstilling af data

Slet alle indstillinger og data på enheden. Før du udfører en nulstilling til fabriksstandard, skal du sørge for at lave sikkerhedskopier af alle vigtige data, der er gemt på enheden. Der henvises til Sikkerhedskopiere og gendanne data for yderligere oplysninger.

På skærmen apps trykkes på **Indstillinger** → **Backup og nulstil** → **Nulstil til fabriksstandard** → **NULSTIL ENHED** → **SLET ALT**. Enheden genstarter automatisk.

Indstillinger

Om Indstillinger

Brug denne app til at konfigurere enheden, indstille appfunktioner og tilføje konti.

Tryk på **Indstillinger** på skærmen apps.

Forbindelser

Wi-Fi

Aktiver Wi-Fi-funktionen for at oprette forbindelse til et Wi-Fi-netværk og få adgang til internettet eller andre netværksenheder.

Tryk på **Wi-Fi** på indstillingsskærmen, og tryk derefter på kontakten **Wi-Fi** for at aktivere det.

Enheden kan opretholde en stabil netværksforbindelse ved automatisk at vælge enten Wi-Fi eller det mobile netværk for at bruge det stærkeste signal. Hvis du vil skifte automatisk mellem netværk, skal du markere **Smart netværksskift**.

Tryk på ⋮ for at bruge valgmuligheder.

- **Søg**: Søg efter tilgængelige netværk.
- **Wi-Fi Direct**: Aktiver Wi-Fi Direct, og tilslut enheder direkte via Wi-Fi for at dele filer.
- **Avanceret**: Tilpas Wi-Fi-indstillinger.
- **WPS-trykknap**: Opret forbindelse til et sikret Wi-Fi-netværk med WPS-knappen.
- **WPS PIN-indtastning**: Opret forbindelse til et sikret Wi-Fi-netværk med en WPS PIN-kode.

Angive politik for Wi-Fi-dvale

Tryk på ⋮ → **Avanceret** → **Bevar Wi-Fi aktiv under dvale**.

Når skærmen slukkes, slukkes Wi-Fi-forbindelser på enheden automatisk. Derefter opretter enheden automatisk forbindelse til et mobilt netværk, hvis den er indstillet til at bruge sådanne. Der kan blive pålagt gebyrer for dataoverførsel. Angiv denne indstilling til **Altid** for at undgå yderligere gebyrer.

Bluetooth

Aktiver Bluetooth-funktionen for at udveksle oplysninger over korte afstande.

Tryk på **Bluetooth** på indstillingsskærmen, og tryk derefter på kontakten **Bluetooth** for at aktivere det.

Tryk på ⋮ for at bruge flere funktioner.

- **Timeout for synlighed**: Angiv, hvor længe enheden skal være synlig.
- **Modtagne filer**: Få vist modtagne filer ved hjælp af Bluetooth.

Internetdeling og Mobilt hotspot

Brug enheden som et mobilt hotspot til at dele enhedens mobile dataforbindelse med andre enheder. Der henvises til Internetdeling og Mobilt hotspot for yderligere oplysninger.

Tryk på **Internetdeling og Mobilt hotspot** på indstillingsskærmen.

- **Mobilt hotspot**: Brug det mobile hotspot til at dele enhedens mobile dataforbindelse med computere eller andre enheder via Wi-Fi-netværket. Du kan bruge denne funktion, hvis netværksforbindelsen ikke er tilgængelig.
- **USB-internetdeling**: Brug USB-internetdeling til at dele enhedens mobile dataforbindelse med en computer via USB. Når der er forbindelse til en computer, bruges enheden som et trådløst modem for computeren.
- **Bluetooth-internetdeling**: Brug Bluetooth-internetdeling til at dele enhedens mobile dataforbindelse med computere eller andre enheder via Bluetooth.

Flytilstand

Denne indstilling deaktiverer alle trådløse funktioner på enheden. I flytilstand kan du kun bruge ikke-netværksbaserede tjenester.

Tryk på **Flytilstand** på indstillingsskærmen.

Databrug

Hold styr på dit dataforbrug, og tilpas indstillingerne for begrænsningen.

Tryk på **Databrug** på indstillingsskærmen.

- **Mobile data**: Indstil enheden til at bruge dataforbindelser på ethvert mobilt netværk.
- **Indstil grænse for mobile data**: Angiv en begrænsning for brug af mobile data.

Tryk på ⋮ for at bruge flere funktioner.

- **Begræns baggrundsdata**: Indstil enheden til at deaktivere synkronisering i baggrunden, når der bruges et mobilt netværk.
- **Vis Wi-Fi-brug**: Indstil enheden til at vise dit forbrug af data via Wi-Fi.
- **Mobile hotspots**: Vælg mobile hotspots for at forhindre, at apps, der kører i baggrunden, bruger dem.

Placering

Skift indstillinger for tilladelser til placeringsoplysninger.

Tryk på **Placering** på indstillingsskærmen, og tryk derefter på kontakten **Placering** for at aktivere det.

- **Tilstand**: Vælg en metode til indsamling af dine placeringsindstillinger.
- **Seneste placeringsanmodninger**: Se hvilke apps, der anmoder om oplysninger om din aktuelle placering og deres batteriforbrug.
- **Placeringstjenester**: Se de placeringstjenester, din enhed anvender.

NFC

Aktiver NFC-funktionen for at læse eller skrive NFC-tags, som indeholder oplysninger.

Tryk på **NFC** på indstillingsskærmen, og tryk derefter på kontakten **NFC** for at aktivere det.

- **Android Beam**: Aktiver funktionen Android Beam til at sende data, f.eks. websider og kontakter, til enheder, hvorpå NFC er aktiveret.
- **Tryk og betal**: Indstil standardbetalingsappen til mobilbetalinger.

Listen over betalingstjenester omfatter muligvis ikke alle tilgængelige betalingsapps.

Udskrivning

Konfigurer indstillinger for printer-plug-ins, der er installeret på enheden. Det er muligt enten at søge efter tilgængelige printere eller tilføje en manuelt for at udskrive filer.

Tryk på **Udskrivning** på indstillingsskærmen.

Flere netværk

Tilpas indstillinger for at kontrollere netværk.

Tryk på **Flere netværk** på indstillingsskærmen.

Standardbeskedapp

Vælg standardappen, som du vil bruge til sms.

Mobile netværk

- **Mobile data**: Indstil enheden til at bruge dataforbindelser på ethvert mobilt netværk.
- **Dataroaming**: Indstil enheden til at benytte dataforbindelser, når du bruger roaming.
- **Adgangspunktnavne**: Opret adgangspunktnavne (APN'er).
- **Netværkstilstand**: Vælg en netværkstype.
- **Netværksoperatører**: Søg efter tilgængelige netværk, og foretag manuel registrering på et netværk.

VPN

Konfigurer og opret forbindelse til VPN'er (virtuelle private netværk).

Enhed

Lyde og meddelelser

Skift indstillingerne for forskellige lyde på enheden.

Tryk på **Lyde og meddelelser** på indstillingsskærmen.

- **Vibrer ved opkald**: Indstil enheden til at vibrere og afspille en ringetone for indgående opkald.
- **Ringetoner**: Tilføj eller vælg en ringetone til indgående opkald.
- **Meddelelse**: Vælg en ringetone for begivenheder, f.eks. indgående beskeder og mistede opkald.

Skærm

Skift skærmindstillinger.

Tryk på **Skærm** på indstillingsskærmen.

- **Baggrund**:
  - **Startskærm**: Vælg et baggrundsbillede for startskærmen.
  - **Låseskærm**: Vælg et baggrundsbillede for den låste skærm.
  - **Start- og låseskærm**: Vælg et baggrundsbillede for startskærmen og den låste skærm.
- **Informationspanel**: Tilpas elementerne, der ses i informationspanelet.
- **Lysstyrke**: Juster skærmens lysstyrke.
- **Rotér skærm automatisk**: Indstil indholdet til at rotere automatisk, når du drejer enheden.
- **Skærm-timeout**: Vælg, hvor længe enheden skal vente, før skærmens baggrundsbelysning slukkes.
- **Dagdrøm**: Indstil enheden til at starte en pauseskærm, når enheden oplades.
- **Typografi**: Skift skrifttypen for den tekst, der vises på skærmen.
- **Skriftstørrelse**: Skift skriftstørrelsen.

Låseskærm

Tilpas indstillingerne for den låste skærm.

Tryk på **Låseskærm** på indstillingsskærmen.

- **Skærmlås**: Skift skærmlåsemetoden. De følgende funktioner afhænger muligvis af den valgte skærmlåsfunktion.
- **Dobbelt ur**: Indstil enheden til at vise dobbelt ur.
- **Vis dato**: Indstil enheden til at vise datoen sammen med uret.
- **Kameragenvej**: Indstil enheden til at vise kameragenvejen på den låste skærm.

Om denne funktion er tilgængelig, afhænger af dit geografiske område eller din tjenesteudbyder.

- **Ejeroplysninger**: Indtast dine oplysninger, som vises sammen med uret.
- **Oplåsningseffekt**: Vælg en effekt, der skal vises, ved oplåsning af skærmen.
- **Hjælpetekst**: Indstil enheden til at vise hjælpetekst på den låste skærm.

Opkald

Tilpas indstillingerne for opkaldsfunktioner.

Tryk på **Opkald** på indstillingsskærmen.

- **Opkaldsafvisning**: Skift indstillinger for afvisning af opkald, f.eks. listen med afviste opkald og beskeder.
- **Besvare og afslutte opkald**:
  - **Tryk på Starttasten**: Indstil enheden til at besvare et opkald, når du trykker på startknappen.
  - **Tryk på tænd/sluk-tast**: Indstil enheden til at afslutte et opkald, når du trykker på tænd/sluk-knappen.

- **Flere indstillinger**:
  - **Vis mit opkalds-id**: Vis dit opkalder-id til andre for udgående opkald.
  - **Viderestilling**: Viderestil indgående opkald til et andet nummer.
  - **Automatisk områdekode**: Indstil enheden til automatisk at indsætte et forvalg (område- eller landekode) foran et telefonnummer.
  - **Opkaldsspærring**: Bloker indgående eller udgående opkald.
  - **Banke på**: Tillad varsler om indgående opkald under et opkald.
  - **FDN**: Aktiver eller deaktiver FDN-tilstand for at begrænse opkaldsnumre til numrene på FDN-listen. Angiv den PIN2-kode, der fulgte med dit SIM- eller USIM-kort.
- **Ringetoner og tastaturtoner**:
  - **Ringetoner**: Tilføj eller vælg en ringetone til indgående opkald.
  - **Vibrér ved opkald**: Indstil enheden til at vibrere og afspille en ringetone for indgående opkald.
  - **Tastetoner**: Indstil enheden til at afspille lyd, når du trykker på knapperne på tastaturet.
- **Skjul min video**: Vælg et billede, der skal vises til den anden part.
- **Tjenesteudbyder**: Vælg eller indstil din telefonsvarertjenesteudbyder.
- **Indstil. for tlf.svarer**: Angiv nummeret til telefonsvarertjenesten. Du kan få dette nummer hos tjenesteudbyderen.

Applikationsmanager

Få vist og administrer apps på enheden.

Tryk på **Applikationsmanager** på indstillingsskærmen.

Personlig

Konti

Tilføj e-mail- eller SNS-konti.

Tryk på **Konti** på indstillingsskærmen.

Backup og nulstil

Skift indstillingerne for administration af indstillinger og data.

Tryk på **Backup og nulstil** på indstillingsskærmen.

- **Sikkerhedskopi af data**: Indstil enheden til at sikkerhedskopiere indstillinger og appdata til Google-serveren.
- **Sikkerhedskopi af konto**: Opsæt eller rediger din Google sikkerhedskopikonto.
- **Gendan automatisk**: Indstil enheden til at gendanne indstillinger og appdata, når apps geninstalleres på enheden.
- **Nulstil til fabriksstandard**: Nulstil indstillingerne til fabriksindstillingerne, og slet alle data.

Tilgængelighed

Brug denne funktion til at forbedre enhedens tilgængelighed.

Tryk på **Tilgængelighed** på indstillingsskærmen.

- **Direkte adgang**: Indstil enheden til at vise udvalgte tilgængelighedsmenuer, når du trykker tre gange hurtigt på startknappen.
- **Besvare og afslutte opkald**:
  - **Tryk på Starttasten**: Indstil enheden til at besvare et opkald, når du trykker på startknappen.
  - **Tryk på tænd/sluk-tast**: Indstil enheden til at afslutte et opkald, når du trykker på tænd/sluk-knappen.
- **Tilstanden Enkelt tryk**: Indstil enheden til at kontrollere indgående opkald eller meddelelser ved at trykke på knappen i stedet for at trække den.

- **TalkBack**: Aktiver TalkBack, som gør det muligt at høre tale. Hvis du vil vide mere om, hvordan du anvender denne funktion, skal du trykke på **INDSTILLINGER** → **Start selvstudiet "Udforsk ved berøring"**.
- **Sig adgangskoder**: Indstil enheden til at oplæse adgangskoder, når du indtaster adgangskoden, mens TalkBack er aktiveret.
- **Skriftstørrelse**: Skift skriftstørrelsen.
- **Bevægelser til forstørrelse**: Indstil enheden til at forstørre skærmen og zoome ind på et bestemt område.
- **Negative farver**: Gør skærmens farver modsatte for at gøre skærmen mere tydelig.
- **Tilgængelighedsgenvej**: Indstil enheden til at aktivere TalkBack, når du trykker og holder på tænd/sluk-knappen og herefter trykker og holder på skærmen med to fingre.
- **Tekst-til-tale-muligheder**:
  - **Foretrukken TTS-enhed**: Vælg et program til tekst-til-tale-funktionen. Du kan ændre indstillinger for talesynteseprogrammer ved at trykke på ⚙.
  - **Talehastighed**: Vælg en hastighed for tekst-til-tale-funktionen.
  - **Lyt til et eksempel**: Som eksempel kan du lytte til den talte tekst.
  - **Status for standardsprog**: Se status for det aktuelle sprog for tekst-til-tale-funktionen.
- **Kameralys ved meddelelse**: Indstil kameralyset til at blinke, når du får indgående opkald, nye beskeder eller meddelelser.
- **Deaktivér alle lyde**: Indstil enheden til at deaktivere alle lyde, såsom medielyde og den opkaldende persons stemme under et opkald.
- **Google-undertekster (CC)**: Indstil enheden til at vise undertekster til indhold, der understøttes af Google, og til at ændre indstillingerne for undertekster.
- **Monolyd**: Indstil enheden til at skifte lydoutputtet fra stereo til mono, når der tilsluttes et headset.
- **Lydbalance**: Indstil enheden til at justere lydbalancen, når du bruger et headset.
- **Tryk og hold-forsinkelse**: Indstil genkendelsestiden for at trykke og holde på skærmen.
- **Interaktionskontrol**: Aktiver tilstanden for interaktionsstyring for at begrænse enhedens reaktion på indtastninger, mens der anvendes apps.

System

Sprog og input

Skift indstillingerne for tekstindtastning. Afhængigt af det valgte sprog er visse indstillinger muligvis ikke tilgængelige.

Tryk på **Sprog og input** på indstillingsskærmen.

Sprog

Vælg et skærmsprog for alle menuer og apps.

Standard

Vælg en standardtastaturtype for tekstinput.

Samsung-tastatur

De tilgængelige valg kan variere alt afhængigt af dit geografiske område eller din tjenesteudbyder.

- **Dansk**: Vælg et standardlayout for tastaturet.
- **Vælg inputsprog**: Vælg sprog for angivelse af tekst.
- **Ordbog**: Aktiver ordbogstilstand for at forudsige ord på baggrund af dit input og vise forslag til ord. Du kan også tilpasse indstillingerne for forudsigelse af ord.
- **Auto-udskiftning**: Indstil enheden til at rette stavefejl og ufuldstændige ord ved at trykke på mellemrumstasten eller skilletegn.
- **Automatiske store bogstaver**: Indstil enheden til automatisk at skrive det første bogstav med stort, når det optræder efter sidste tegnsætningstegn, som f.eks. punktum, spørgsmålstegn eller udråbstegn.
- **Automatisk mellemrum**: Indstil enheden til automatisk at indsætte et mellemrum mellem ord.
- **Automatisk tegnsætning**: Indstil enheden til at indsætte et punktum, når du dobbelttrykker på mellemrumstasten.

- **Tastaturstrygning**:
  - **Ingen**: Indstil enheden til at deaktivere tastaturstrygefunktionen.
  - **Kontinuerligt input**: Indstil enheden til at kunne angive tekst, når der stryges på tastaturet.
- **Lyd**: Indstil enheden til at afgive en lyd, når du trykker på en tast.
- **Tegneksempel**: Indstil enheden til at vise et stort billede af hvert indtastet tegn.
- **Nulstil indstillinger**: Nulstil indstillingerne for Samsung-tastaturet.

Google-stemmeindtastning

- **Vælg inputsprog**: Vælg sprog for angivelse af tekst.
- **Bloker krænkende ord**: Indstil enheden til ikke at anerkende krænkende ord i stemmeinput.
- **Offline talegenkendelse**: Download og installer sprogdata til offline stemmeinput.

Tekst-til-tale-muligheder

- **Foretrukken TTS-enhed**: Vælg et talesynteseprogram. Du kan ændre indstillinger for talesynteseprogrammer ved at trykke på ⚙.
- **Talehastighed**: Vælg en hastighed for tekst-til-tale-funktionen.
- **Lyt til et eksempel**: Som eksempel kan du lytte til den talte tekst.
- **Status for standardsprog**: Se status for standardsproget for tekst-til-tale-funktionen.

Markørhastighed

Juster markørhastigheden for den mus eller det pegefelt, der er tilsluttet enheden.

Dato og tid

Få adgang til og skift følgende indstillinger for at styre, hvordan enheden viser klokkeslæt og dato:

Tryk på **Dato og tid** på indstillingsskærmen.

Hvis batteriet aflades helt eller fjernes fra enheden, nulstilles dato og klokkeslæt.

- **Automatisk dato og klokkeslæt**: Opdater automatisk klokkeslættet og datoen, når du rejser på tværs af tidszoner.
- **Indstil dato**: Angiv den aktuelle dato manuelt.
- **Indstil tid**: Angiv det aktuelle klokkeslæt manuelt.
- **Automatisk tidszone**: Indstil enheden, så du modtager oplysninger om tidszone fra netværket, når du bevæger dig imellem forskellige tidszoner.
- **Vælg tidszone**: Angiv din egen tidszone.
- **Brug 24-timersformat**: Vis klokkeslættet i 24-timersformat.
- **Vælg datoformat**: Vælg et datoformat.

Ultrastrømbesparende tilstand

Udvid standbytiden, og reducer batteriforbruget ved at vise et enklere layout og tillade begrænset adgang til en app. Der henvises til Ultrastrømbesparende tilstand for yderligere oplysninger.

Tryk på **Ultrastrømbesparende tilstand** på indstillingsskærmen, og tryk derefter på kontakten **Ultrastrømbesparende tilstand** for at aktivere det.

Den anslåede maksimale standbytid viser den tid, der er tilbage, før batteriet løber tørt, når enheden ikke er i brug. Standbytid afhænger af dine enhedsindstillinger og driftsforholdene.

Batteri

Få vist den mængde batteristrøm, der forbruges af enheden.

Tryk på **Batteri** på indstillingsskærmen.

- **Vis strøm på statuslinje**: Indstil enheden til at vise, hvor meget strøm der er tilbage på batteriet.

Lagring

Få vist hukommelsesoplysninger for enheden og hukommelseskortet, eller formater et hukommelseskort.

Tryk på **Lagring** på indstillingsskærmen.

Ved formatering af et hukommelseskort slettes alle data på kortet permanent.

Den interne hukommelses faktiske ledige kapacitet er mindre end den angivne kapacitet, da operativsystemet og standardapps optager en del af hukommelsen. Den tilgængelige kapacitet ændres muligvis, når du opgraderer enheden.

Sikkerhed

Skift indstillinger til sikring af enheden og SIM- eller USIM-kortet.

Tryk på **Sikkerhed** på indstillingsskærmen.

- **Enhedsadministratorer**: Få vist enhedsadministratorer, der er installeret på enheden. Du kan tillade, at enhedsadministratorer kan anvende nye politikker for enheden.
- **Ukendte kilder**: Indstil enheden til at tillade installation af apps fra ukendte kilder.
- **Kryptér enhed**: Angiv en adgangskode for at kryptere data, der er gemt på enheden. Du skal indtaste adgangskoden, hver gang du tænder enheden.

Oplad batteriet, inden du aktiverer denne indstilling, da det kan tage mere end en time at kryptere data.

- **Kryptér eksternt SD-kort**: Indstil enheden til at kryptere filer på et hukommelseskort.

Hvis du nulstiller enheden til fabriksindstillingerne, når denne indstilling er aktiveret, kan enheden ikke læse dine krypterede filer. Deaktiver denne indstilling, inden du nulstiller enheden.

- **Kontrollér på afstand**: Indstil enheden til at tillade fjernstyring af din enhed via internettet, hvis du skulle miste den, eller hvis den bliver stjålet. Du skal logge på din Samsung account for at kunne bruge denne funktion.
- **Tyverisporing**: Aktiver eller deaktiver funktionen Find min mobil, som hjælper med at lokalisere enheden, hvis den mistes eller bliver stjålet.
- **Gå til websted**: Åbn webstedet Find min mobil (findmymobile.samsung.com). Du kan spore og styre din mistede eller stjålne enhed på webstedet Find min mobil.
- **Konfigurér SIM-kortlås**:
  - **Lås SIM-kort**: Aktiver eller deaktiver funktionen for PIN-lås, så den anmoder om PIN-kode, før enheden kan bruges.
  - **Skift SIM PIN-kode**: Skift den PIN-kode, der bruges til at få adgang til SIM- eller USIM-data.
- **Gør adgangskoder synlige**: Indstil enheden til at vise adgangskoder, mens du indtaster dem.
- **Opdat. af sik.politik**: Indstil enheden til at kontrollere og downloade sikkerheds-opdateringer.
- **Send sikkerhedsrapporter**: Indstil enheden til automatisk at sende opdaterede sikkerhedsrapporter til Samsung.
- **Lagringstype**: Angiv en lagringstype til legitimationsoplysningsfiler.
- **Pålidelige legitimationer**: Brug certifikater og legitimationsoplysninger for at opnå sikker brug af forskellige apps.
- **Installér fra enhedslager**: Installer krypterede certifikater, der er gemt på USB-lageret.
- **Slet legitimationsoplysninger**: Fjern indholdet af legitimationsoplysninger fra enheden, og nulstil adgangskoden.

Om enheden

Få adgang til enhedsoplysninger, rediger enhedsnavn eller opdater enhedens software.

Tryk på **Om enheden** på indstillingsskærmen.

Fejlsøgning

Før du kontakter et af Samsungs servicecentre, kan du forsøge en af nedenstående løsninger. Nogle situationer er muligvis ikke relevante for din enhed.

Når du tænder for eller bruger enheden, bliver du bedt om at indtaste én af følgende koder:

- Adgangskode: Når enhedens låsefunktion er slået til, skal du indtaste den adgangskode, som du har valgt for enheden.
- PIN-kode: Første gang du bruger enheden, eller hvis tvungen angivelse af PIN-kode er slået til, skal du indtaste den PIN-kode, der fulgte med SIM- eller USIM-kortet. Du kan deaktivere denne funktion ved hjælp af menuen Lås SIM-kort.
- PUK-kode: Dit SIM- eller USIM-kort er blokeret. Det skyldes som regel, at du har indtastet en forkert PIN-kode flere gange. Du skal indtaste den PUK-kode, du har fået af tjeneste-udbyderen.
- PIN2-kode: Når du vælger en menu, der kræver PIN2-kode, skal du indtaste den PIN2-kode, der fulgte med SIM- eller USIM-kortet. Yderligere oplysninger fås ved henvendelse til din tjenesteudbyder.

Enheden viser fejlmeddelelser vedrørende netværk eller tjenester

- Når du befinder dig i områder med et svagt signal eller dårlig modtagelse, kan du opleve udfald. Find et andet område, og prøv igen. Når du skifter til et andet område, kan der vises flere fejlmeddelelser.
- Nogle funktioner kræver abonnement. Yderligere oplysninger fås ved henvendelse til din tjenesteudbyder.

Din enhed tænder ikke

- Når batteriet er totalt afladet, kan din enhed ikke tænde. Oplad batteriet helt, før du tænder enheden.
- Batteriet er måske ikke isat korrekt. Isæt batteriet igen.
- Tør de guldfarvede kontakter af, og isæt batteriet igen.

Touchskærmen reagerer langsomt eller utilsigtet

- Hvis du sætter et beskyttelsescover eller tilbehør på touchskærmen, fungerer touchskærmen muligvis ikke korrekt.
- Hvis du har handsker på, hvis dine hænder ikke er rene, når du rører touchskærmen, eller hvis du trykker på skærmen med skarpe genstande eller dine fingerspidser, kan der opstå fejl på touchskærmen.
- Der kan opstå fejl på touchskærmen under fugtige forhold, eller hvis den udsættes for vand.
- Genstart enheden for at fjerne eventuelle midlertidige softwarefejl.
- Kontroller, at enhedens software er opgraderet til den nyeste version.
- Hvis touchskærmen er ridset eller beskadiget, bør du kontakte et af Samsungs servicecentre.

Enheden går i baglås eller har alvorlige fejl

Hvis enheden fryser eller er gået i baglås, kan det være nødvendigt at lukke apps eller isætte batteriet igen og tænde enheden for at få den til at fungere korrekt. Hvis enheden er gået i baglås og ikke reagerer, skal du trykke og holde på tænd/sluk-knappen og lydstyrkeknappen samtidigt i over 7 sekunder for at genstarte enheden.

Hvis det ikke løser problemet, skal du nulstille enheden til fabriksstandarder. På skærmen apps trykkes på **Indstillinger** → **Backup og nulstil** → **Nulstil til fabriksstandard** → **NULSTIL ENHED** → **SLET ALT**. Før du udfører nulstilling til fabriksstandarder, skal du huske at sikkerhedskopiere alle vigtige data, der er gemt på enheden.

Hvis problemet stadig ikke er løst, bør du kontakte et af Samsungs servicecentre.

Opkald får ikke forbindelse

- Sørg for, at du har forbindelse til det korrekte mobilnetværk.
- Sørg for, at du ikke har aktiveret opkaldsspærring for det pågældende telefonnummer.
- Sørg for, at du ikke har aktiveret opkaldsspærring for det indgående telefonnummer.

Andre kan ikke høre dig under et opkald

- Sørg for, at du ikke dækker for den indbyggede mikrofon.
- Sørg for, at mikrofonen er tæt på din mund.
- Kontroller, at et eventuelt headset er tilsluttet korrekt.

Der er ekko på lyden under et opkald

Juster lydstyrken ved at trykke på lydstyrkeknappen eller find et andet område.

Mobilnetværket eller internettet bliver ofte afbrudt, eller lydkvaliteten er dårlig

- Sørg for, at du ikke blokerer enhedens interne antenne.
- Når du befinder dig i områder med et svagt signal eller dårlig modtagelse, kan du opleve udfald. Der kan være problemer med forbindelsen på grund af tjenesteudbyderens basisstation. Find et andet område, og prøv igen.
- Når du bruger enheden, mens du er i bevægelse, kan trådløse netværkstjenester blive deaktiveret på grund af problemer med tjenesteudbyderens netværk.

Batteriikonet er tomt

Batteriet er ved at løbe tør for strøm. Oplad eller udskift batteriet.

Batteriet lader ikke ordentligt op (for opladere godkendt af Samsung)

- Sørg for, at opladeren er tilsluttet korrekt.
- Hvis batterikontakterne er snavsede, vil batteriet muligvis ikke blive opladet korrekt, eller enheden kan slukke. Aftør begge guldfarvede kontakter, og prøv at oplade batteriet igen.
- Batterierne i visse enheder kan ikke udskiftes af brugeren. Besøg et af Samsungs servicecentre for at få batteriet udskiftet.

Batteriet tømmes hurtigere, end da du oprindelig købte det

- Når du udsætter batteriet for ekstrem varme eller kulde, kan brugstiden for en opladning blive reduceret.
- Batteriforbruget øges, når du bruger beskedfunktioner eller bestemte apps som f.eks. spil eller internettet.
- Batteriet har en begrænset holdbarhed, og brugstiden for opladninger vil blive kortere med tiden.

Enheden føles varm

Når du bruger apps, der kræver mere strøm, eller bruger apps på enheden i længere tid ad gangen, kan enheden føles varm. Dette er normalt og bør ikke påvirke enhedens levetid eller ydelse.

Der vises fejlmeddelelser, når du starter kameraet

Din enhed skal have tilstrækkelig ledig hukommelse og batteristrøm for at bruge kameraappen. Hvis du får fejlmeddelelser, når du starter kameraet, kan du prøve følgende:

- Oplad batteriet, eller udskift det med et batteri, der er fuldt opladet.
- Frigør noget hukommelse ved at overføre filer til en computer eller slette nogle filer fra enheden.
- Genstart enheden. Hvis du stadig har problemer med kameraappen efter at have prøvet disse tip, bør du kontakte et af Samsungs servicecentre.

Kvaliteten af fotos er dårligere end i eksemplet

- Kvaliteten af dine fotos kan variere, afhængigt af omgivelserne og af de fototeknikker, du benytter.
- Hvis du tager billeder i mørke områder, om aftenen eller inden døre, kan der forekomme billedstøj, eller billederne kan være ude af fokus.

Der vises fejlmeddelelser, når du åbner multimediefiler

Hvis du modtager fejlmeddelelser, eller multimediefilerne ikke afspilles, når du åbner dem på enheden, kan du prøve følgende:

- Frigør noget hukommelse ved at overføre filer til en computer eller slette nogle filer fra enheden.
- Sørg for, at musikfilen ikke er beskyttet med DRM (Digital Rights Management). Hvis filen er DRM-beskyttet, skal du kontrollere, at du har den nødvendige licens eller nøgle til at afspille filen.
- Sørg for, at filformaterne understøttes af enheden. Hvis et filformat ikke understøttes, f.eks. DivX eller AC3, skal du installere en app, der understøtter det. For at se, hvilke filformater din enhed understøtter, kan du besøge www.samsung.com.

- Din enhed understøtter fotos og videoer, der er optaget med enheden. Fotos og videoer, der er optaget med andre enheder, vil muligvis ikke fungere korrekt.
- Din enhed understøtter multimediefiler, der er godkendt af din netværkstjenesteudbyder eller udbyderne af yderligere tjenester. Visse former for indhold, der distribueres på internettet, f.eks. ringetoner, videoer eller baggrunde, vil muligvis ikke fungere korrekt.

En anden Bluetooth-enhed registreres ikke

- Sørg for, at den trådløse Bluetooth-funktion er aktiveret på din enhed.
- Sørg for, at den trådløse Bluetooth-funktion er aktiveret på den enhed, du vil oprette forbindelse til.
- Sørg for, at din enhed og den anden Bluetooth-enhed er inden for den maksimale Bluetooth-rækkevidde (10 m).

Hvis ovenstående tip ikke løser problemet, bør du kontakte et af Samsungs servicecentre.

Der etableres ikke forbindelse, når du slutter enheden til en computer

- Sørg for, at det USB-kabel, du bruger, er kompatibelt med din enhed.
- Sørg for, at du har installeret den korrekte og opdaterede driver på din computer.
- Hvis du bruger Windows XP, skal du kontrollere, at du har Windows XP Service Pack 3 eller nyere installeret på computeren.
- Kontroller, at du har Samsung Kies eller Windows Media Player 10 eller nyere installeret på computeren.

Din enhed kan ikke finde din aktuelle placering

GPS-signaler kan blive forstyrret i nogle områder, f.eks. inden døre. Indstil enheden til at bruge Wi-Fi eller et mobilt netværk til at finde din aktuelle placering i disse situationer.

Data, der er lagret på enheden, er gået tabt

Tag altid sikkerhedskopier af alle vigtige data, der er gemt på enheden. Ellers kan du ikke gendanne data, der bliver beskadiget eller går tabt. Samsung er ikke ansvarlig for tab af data, der gemmes på enheden.

Der vises en lille åbning rundt om ydersiden af enhedens kabinet

- Denne åbning er en nødvendig produktionsfunktion og kan medføre en minimal bevægelse eller vibration af delene.
- Med tiden kan friktion mellem delene forårsage, at denne åbning udvides en smule.

Behøver du hjælp, eller har du spørgsmål, er du velkommen til at klikke ind på www.samsung.dk.
Klik på "SUPPORT" => "Hjælp & fejlfinding", og vælg derefter produktgruppe og type.
Alternativt kan du ringe til supporten på telefon 70 70 19 70.

Ophavsret

Ophavsret © 2015 Samsung Electronics

Denne guide er beskyttet af internationale love om ophavsret.

Ingen del af denne guide må uden forudgående skriftlig tilladelse fra Samsung Electronics reproduceres, distribueres, oversættes eller overføres i nogen form eller på nogen måde, elektronisk eller mekanisk, herunder ved fotokopiering, optagelse eller lagring i et søgesystem eller informationslager.

Varemærker

- SAMSUNG og SAMSUNG-logoet er registrerede varemærker tilhørende Samsung Electronics.
- Bluetooth® er et internationalt registreret varemærke tilhørende Bluetooth SIG, Inc.
- Wi-Fi®, Wi-Fi Protected Setup™, Wi-Fi Direct™, Wi-Fi CERTIFIED™ og Wi-Fi-logoet er registrerede varemærker tilhørende Wi-Fi Alliance.
- Alle andre varemærker og ophavsrettigheder tilhører de respektive ejere.